Jubileumot ünnepelt a Werischwarer Heimatwerk

Választások után, nyári szünet előtt – Interjú dr. Fetter Ádám polgármesterrel

Portré Strbik Péter darts világbajnokról

Vörösvári

újság

ingyenes

2024 **július–augusztus**

Werischwarer Zeitung

ÍZELÍTŐ A TARTALOMBÓL:

Hírek – 3

Aktuális pályázatok magánszemélyeknek, civil szervezeteknek és vállalkozásoknak – 6

Beszámoló a képviselő-testület júniusi és júliusi üléséről – 8

Átadták a Réthy-díjakat a Semmelweis-nap alkalmából – 11

Interjú dr. Fetter Ádám polgármesterrel – 12

Ami a babacsomagban igazából van – 15

JUBILÁL A HEIMATWERK – 16

Tízéves lett a Werischwarer Heimatwerk, ennek megünneplésére nagyszabású műsorral és bállal készült az egyesület.

Traditioneller Musiknachmittag in der Schwäbischen Ecke – 17

STÉGEK ÉJSZAKÁKA – 18

Harmadszorra rendezték meg a Stégek éjszakáját a Kacsa-tónál, képes beszámolónk révén felidézhetik a legszebb pillanatokat.

Május 12-én ünnepelte a Szebb Környezetünkért Egyesület megalakulásának 20. évfordulóját – 19

Testőr és alkotóművész – Látogatóban Feldhoffer Johannesnél – 20

Bemutatkozik a Pilisi Medence Kultúrájáért Alapítvány – 22

ÉV VÉGE AZ ISKOLÁKBAN – 23

A Templom téri és a Vásár téri iskola is beszámolt az elmúlt tanév eredményeiről és sikereiről.

Tűzoltóhírek – 26

Összefoglaló a Pilisvörösvári UFC elmúlt idényéről – 27

EGY SPORT, AMIT NEM LEHET ABBAHAGYNI – 28

E havi portrénkból megismerhetik Strbik Péter darts világbajnokot.

Programok – 35

VÖRÖSVÁRI ÚJSÁG
Werischwarer Zeitung

Pilisvörösvár Város Önkormányzatának közéleti havilapja

A lap alapítója, tulajdonosa és fenntartó szerve:
Pilisvörösvár Város Önkormányzatának Képviselő-testülete
(2085 Pilisvörösvár, Fő tér 1.)

A lap kiadója:
Pilisvörösvár Város Önkormányzata

Felelős kiadó:
Pilisvörösvár Város jegyzője

Felelős szerkesztő:
Sólyom Ágnes

Szerkesztőség:
Lichtneckert Eszter
ujsag@pilisvorosvar.hu
06/30-228-0262

Tördelőszerkesztő:
Szima Roland

Design:
Fogarasy Tamás

Munkatársak:
Fogarasy Attila,
Juhászné Hahn Zsuzsanna,
Komáromi-Bauknecht Hajnalka,
Kókai Márton, Lichtneckert Eszter,
Sólyom Ágnes, Szima Roland

A címlapon:
Vörösvári Napok 2024. augusztus 16–20.

Nyomdai kivitelezés:
VIRTUOZ Kiadó és Nyomdaipari Kft.
1037 Budapest, Bécsi út 267.

ISSN 1417-6823

Megjelenik
2270 példányban.

Hirdetésfelvétel: 06/30-228-0262
ujsag@pilisvorosvar.hu

Szerkesztőség: 06/30-228-0262
ujsag@pilisvorosvar.hu

A következő lapzárta:
augusztus 28.
Tervezett megjelenés:
szeptember 13.

Járdaépítések

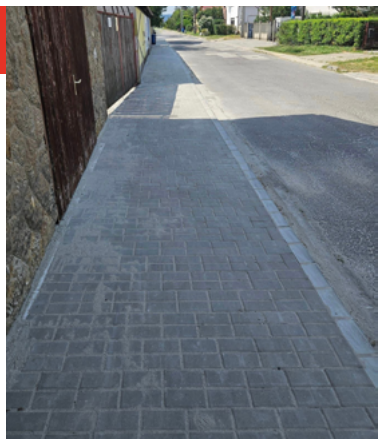

Jól halad a járdaépítés a városban. Az aktuális beruházáscsomag öt helyszínt tartalmaz, melyből három – a Tavasz, az Aulich és a Bátory utcában található – szakasz már elkészült és használható. A Kápolna utca végétől a Szabadságliget vasúti megállóig tartó gyalogút kivitelezése folyamatban van, a befejezés itt is hamarosan várható. Az utolsó helyszínen, a Vágóhíd közben előreláthatólag augusztus első hetében indul a munka, itt vízelvezetést és parkolót alakítanak majd ki. A teljes, több helyszínen zajló járdaépítési beruházás május közepén kezdődött és várhatóan augusztus közepén fejeződik be.

Mint arról korábban már beszámoltunk, a képviselő-testület 2024. március 14-i ülésén döntött arról, hogy beszerzési eljárást indít a Kápolna utcától a Szabadságliget vasúti megállóhoz vezető gyalogút megvalósítása, a Tavasz utca Csokonai és Kisfaludy utca közötti járdaszakasza, az Aulich utcai járda, a Báthory utca Csobánkai utca és József Attila utca közötti szakaszának megépítése, valamint a Vágóhíd köz vízelvezetésének kiépítése ügyében. A beruházások összértéke bruttó 78 000 000 Ft, melyet az önkormányzat 2024 évi költségvetése biztosít.

pilisvorosvar.hu

Forgalomkorlátozás a Piliscsabai utca elején

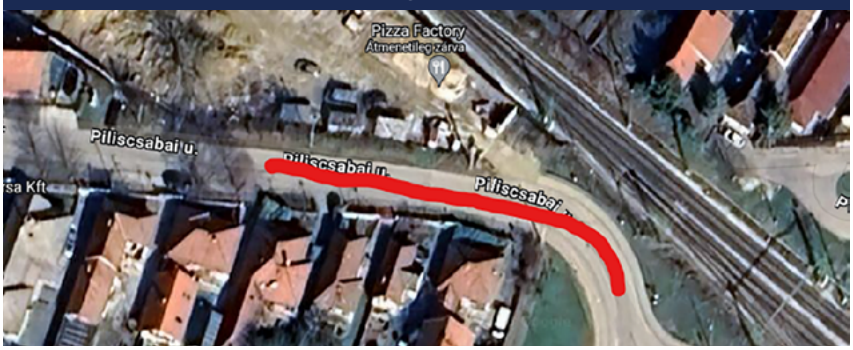

Következő üteméhez érkezett a Piliscsabai utca elején épülő új Penny áruház építése. Ennek keretében a Piliscsabai út elején időszakos forgalomkorlátozások, útszűkületek várhatók szeptember 15-ig több ütemben. A munkákról folyamatosan tájékoztatást adunk majd. Kérjük, ezen a területen körültekintően és türelmesen vezessenek.

KEDVES OLVASÓK!

Az összevont nyári lapszámot tartják a kezükben. Amikor az újságot zárjuk, már túl vagyunk július derekán, de még benne a forró nyári hetekben. Lehetne uborkaszezon, de nincs, számos érdekes olvasnivalót gyűjtöttünk össze önöknek a következő oldalakon. Lássuk csak!

Júniusban lezajlottak a választások. A szavazatszámokat még a júniusi számban leközöltük, most pedig Fetter Ádám polgármestert kértük arra, hogy értékelje az eredményt, és beszéljen a következő feladatokról. Tudósítást találnak az önkormányzat júniusi és júliusi üléséről is, érdemes elolvasni, ha kíváncsiak, hogyan és miről születnek a döntések. Spóroljunk a vízzel, tartsuk rendben a gazos területeket, gondoskodjunk a vízelvezetők tisztán tartásáról – erre kér a szolgáltató és az önkormányzat. A 6. és 7. oldalon egy-egy rövid cikket találnak Vörösvár közbiztonsági helyzetéről, illetve arról, hogyan alakul a lakosságszám a városban. Továbbá felhívjuk a figyelmüket azokra az állami pályázatokra, amelyeken magánszemélyként, vállalkozásként vagy civil szervezetként indulhatnak.

Olvashatnak kitüntetettjeinkről, beszámolunk az elmúlt eseményekről, a Stégek éjszakájáról, a Musiknachmittagról, és lerójuk tartozásunkat múlt hónapról: írunk a tízéves Heimatwerkről és a Szebb Környezetünkért Egyesület jubileumi rendezvényéről. A sportrovatban a focisok idényzáró interjúját olvashatják, és bemutatjuk önöknek Strbik Pétert, aki dartsban ért el szép sikert idén tavasszal.

Végül, mielőtt becsukják az újságot, tanulmányozzák át a Vörösvári Napok részletes programját, amit az utolsó oldalakon találnak. Reméljük, sokukkal találkozunk a helyszínen! Vörösvári Újságra legközelebb szeptemberben számítsanak, nyári beszámolókkal, őszi tervekkel. Addig is jó olvasgatást, hűsöljenek, pihenjenek, élvezzék a nyár örömeit!

Sólyom Ágnes
felelős szerkesztő

A vízfogyasztás visszafogására kér a DMRV

Óvatosságra int a DMRV Zrt. a vízfogyasztással kapcsolatban. Az elmúlt évek nyári csúcsidei tapasztalatai alapján ugyanis a következő időszakban a vízfogyasztás jelentős emelkedése várható, különösen Pest vármegyében, így Pilisvörösváron is.

Jelenleg a társaság minden vízellátó rendszere üzemszerűen működik, minden személyi és technikai eszközt maximális kapacitással működtetnek a folyamatos ivóvízellátás biztosítása érdekében. Azonban az aszályos időszakokban a vízfogyasztás a hőmérséklet emelkedésével hirtelen, ugrásszerűen megemelkedhet, ami a vízellátó rendszer fokozott igénybevételét okozhatja. A fogyasztási igények további emelkedése, illetve esetlegesen előforduló műszaki meghibásodás esetén a rendszerben kritikus üzemállapot jelentkezhet, amely következtében lokálisan nyomásesés vagy átmeneti vízhiány alakulhat ki.

A vízkorlátozás és vízhiány kialakulásának megelőzése miatt – azaz annak érdekében, hogy minden felhasználó ivóvízhez juthasson – kérik, hogy mindenki törekedjen az ivóvíz takarékos felhasználására és korlátozza az ivóvíz más irányú felhasználását (pl. medencetöltés, autómosás), valamint csökkentse a növényzet locsolására használt ivóvíz mennyiségét és a locsolás gyakoriságát, illetve mellőzze az ivóvízzel történő pormentesítést, az utak, járdák locsolását. Emellett felhívják a figyelmet arra, hogy az ivóvízfogyasztás további növekedése esetén, a folyamatos ivóvíz-szolgáltatás biztosítása érdekében a társaság vízkorlátozás elrendelését kezdeményezheti.

Sok a gyomos ingatlan a városban

Számos bejelentés érkezik a polgármesteri hivatalhoz gazos, elhanyagolt ingatlanokkal kapcsolatban. Ezek az ingatlanok amellett, hogy jelentősen rontják Pilisvörösvár összképét, sokszor allergén gyomnövények növekedésére is lehetőséget teremtenek, és a magok révén a szomszédos telkeket is megfertőzhetik.

A város helyi rendelete szerint az ingatlan rendben tartása a tulajdonos vagy a tényleges használó kötelezettsége. Ennek megfelelően a bejelentett gazos, rendezetlen ingatlanok tulajdonosai felszólítást kapnak a polgármesteri hivataltól. Amennyiben kötelezettségüknek nem tesznek eleget, bírságra is számíthatnak, melynek mértéke 200 000 forintig terjedhet. Bírsággal kalkuláljanak azok is, akik évek óta rendszeresen kizárólag a felszólítás hatására kaszálják le telkükön a gazt.

Fontos kiemelni azt is, hogy az ingatlan előtti közterület rendben tartását a tulajdonosnak kell végezni. Ebbe beletartozik a gazmentesítés, az avar összegyűjtése, a síkosságmentesítés és az árkok, vízelvezetők használhatóságának biztosítása, rendben tartása is. Ha ezeket a feladatokat mindenki elvégzi, akkor szép, rendezett lehet a város teljes területe.

Felhívás a zajkeltő tevékenységekre vonatkozó szabályok betartására

Pilisvörösváron a hatályos zajrendelet (a zajártalom elleni védekezés szabályairól szóló 6/2010. (III. 29.) önkormányzati rendelet) értelmében a kertekben, kiskertekben kertépítéssel és fenntartással kapcsolatos tevékenység, mint például a motoros fakivágás, traktorjáratás és fűnyírás, valamint belterületi ingatlanon, valamint építési telken, építési és közterületen, egyéb ingatlanon építési és zajjal járó ipari, szerelési és egyéb munka az alábbi időpontokban engedélyezett: **hétköznapokon 6:00–19:00 között, szombaton 7:00–17:00 között, vasárnap, munkaszüneti napon,** illetve a munkaszüneti napok körüli munkarendet szabályozó hatályos jogszabályokban meghatározott **egyéb pihenőnapokon és ünnepnapokon 9:00–14:00 között.**

Felhívjuk a figyelmet arra, hogy nem megengedett a közösségtől származó zajkeltő tevékenység 22:00 és reggel 8:00 között.

A zajrendelet nem vonatkozik a városi ünnepségek, város által szervezett rendezvények kapcsán használt hangosításra, ezzel együtt pedig a hangosbemondón közvetített információkra, hirdetésekre, a gyülekezési jogról szóló törvény hatálya alá tartozó rendezvényekre, valamint a választási eljárásról szóló törvény hatálya alá tartozó gyűlésekhez fűződő tevékenységekre sem. Ide sorolható még a vallási tevékenység végzése és az egészségügyi mentési tevékenység is, valamint a tűzoltással, műszaki mentéssel vagy bűnüldözéssel kapcsolatos feladatok.

Kérjük a tisztelt lakosságot a fentiek betartására a békés és nyugodt együttélés megteremtése érdekében. Együttműködő magatartásukat köszönjük!

Gergelyné Csurilla Erika
jegyző

Csodálatos élővilágunk

El sem kell hagynunk a várost, ha gyönyörködni szeretnénk az élővilágban. A képen látható páncélos a Kacsa-tó partján napfürdőzött egy kisebb gyerekcsapat nagy örömére.

Érdekesség: a Pilisi Parkerdő hat évvel ezelőtt számolt be arról, hogy a mocsári teknős megtelepedett a Pilisben. Azontúl, hogy ez örömhír, fontos ökológiai eredménynek is számít, hiszen Magyarország egyetlen őshonos teknősfajáról van szó. Ugyanakkor az elmúlt években több olyan hírt is olvashattunk, hogy egyes területeken csökkent ezeknek az értékes hüllőknek az egyedszáma, részben a megunt és szélnek eresztett ékszerteknős elszaporodása, részben pedig az autós forgalom és a klímaváltozás miatt.

Akik rendszeresen megfordulnak tavaknál, jó eséllyel láttak már néhány egyedet. Mostanság különösen érdemes nyitott szemmel járni, hiszen ez a tojásrakás időszaka. Az autósok is figyeljenek, ugyanis a páncélosok ilyentájt gyakran próbálnak átkelni az úton. Vigyázzunk teknőseinkre!

Megújult az Erdei kápolna

Az elmúlt években az Erdei kápolna állapota megromlott, különösen belül volt tapasztalható a falak vizesedése. Most azonban az épület kívül és belül is komoly felújításon ment keresztül, így ismét visszanyerte régi fényét. Köszönjük Müller Mártonnak és munkatársainak a rendkívül igényes munkáját, amely által immáron az Erdei kápolna is megújulhatott!

Pilisvörösvári Plébánia

Esők, árkok, csatornák

Az elmúlt időszakban városunkban és környékén több alkalommal az átlagot jóval meghaladó csapadékvíz-mennyiség zúdult rövid idő alatt a városra, emiatt a meglévő csapadékvíz-elvezető és szennyvízelvezető rendszerek telítődtek, problémákat okoztak közterületen és magáningatlanokon egyaránt. A Városgazda Kft. munkatársai az ilyen különleges időjárási helyzetek után napokig dolgoznak a közterületek helyreállításán, holott tudatosabb szemlélettel és felelős magatartással több káresemény megelőzhető lenne.

Pilisvörösváron jellemzően nyílt szikkasztóárkos csapadékvíz-elvezető rendszerek vannak, csak néhány utcában épült ki zárt csapadékcsatorna. Ezek keresztmetszeti kialakítása nem az ilyen mértékű esőzésekre méretezett, az újonnan kiépített zárt csapadékcsatornák és árkok esetében sem ilyen csapadékvíz-terheléssel számoltak a tervezők. Ezért szükséges, hogy a lefolyás és a szikkasztás akadálymentesen és gyorsan történjen. Ez csak akkor tud megvalósulni, ha az ingatlantulajdonosok közreműködnek, azaz mindenki a kerítése előtti árkot és vízbeeresztő szemeket tisztán tartja – tehát a zöldfelület kaszálásáról és a hordalék eltakarításáról gondoskodik, az ingatlanon keletkező zöldhulladékot pedig a közszolgáltatóval elszállíttatja vagy saját ingatlanán hasznosítja (pl. komposztálással). A közterületen, árokparton, patakparton elhelyezett zöldhulladékok rendszeresen okoznak dugulást, ami miatt magán- és közterületeket is eláraszt a víz, további károkat okozva. Felhívjuk a figyelmet, hogy önkormányzati rendeletünk alapján bírságolható az, aki ezt a tevékenységet rendszeresen elhanyagolja, a közterületi árkot betemeti, a zöldhulladékot szabálytalanul közterületre hordja!

Másik probléma, ami szintén a nagy esők esetén alakul ki, hogy a városi szennyvízelvezető rendszer az abba engedély nélkül bekötött esőcsatornák miatt csapadékvízzel telítődik meg. A csatornahálózat kizárólag a szennyvíz elvezetésére szolgál, tehát az illegálisan a csatornarendszerbe kerülő csapadékvíz a város alacsonyabb fekvésű pontjain szennyvízkiömléseket okoz, melyek közegészségügyileg is problémát jelentenek, az üzemeltetőnek pedig gondot és többletköltséget okoznak. A DMRV Zrt., mint a csatornahálózat üzemeltetője, jogszabályi felhatalmazás alapján vizsgálja – jellemzően füstöléses módszerrel – a szabálytalan rákötéseket. Akinél ilyen illegális rákötést tapasztalnak, azok bírságot kapnak, sőt visszamenőleg kiszámlázzák feléjük a szolgáltatási díjat.

Ezúton kérjük a tisztelt lakosságot a környezettudatos magatartásra: a közterületi csapadékvíz-elvezető rendszerek karbantartására és a csatornahálózatba való illegális rákötések megszüntetésére. Védjük a saját tulajdonunkat és egymás ingatlanjait!

Köszönjük együttműködésüket!

Dr. Fetter Ádám
polgármester

Aktuális pályázati lehetőségek

A lakosság, a civil szervezetek és a vállalkozások részére elérhető aktuális pályázati lehetőségekre szeretnénk felhívni a figyelmet.

Otthonfelújítási támogatás – lakossági pályázat (RRF-REP-10.13.1-24) az Európai Unió támogatásával

Ez a lakosság számára nyitva álló, a családi házak energetikai korszerűsítésére felhasználható, részben vissza nem térítendő támogatás, részben kedvezményes hitelkonstrukcióból álló támogatási forma. A támogatás az 1990. december 31-e előtt használatbavételi engedélyt kapott, életvitelszerűen lakott, egy- és többlakásos családi házakra terjed ki. A támogatás elnyeréséhez kapcsolódó jogosultsági feltétel, hogy a beruházást megelőző fejlesztés előtti (kiinduló) állapothoz képest épületenként legalább 30%-os mértékű energiafogyasztás-csökkenést szükséges elérni az energetikai korszerűsítés eredményeként. A 30% energiamegtakarításba nem érthető bele a napelemek által előállított energiamegtakarítás, a napelemes fejlesztés ugyanis nem támogatott ebben a konstrukcióban. Az előírt megtakarítást hőszigeteléssel, fűtéskorszerűsítéssel, nyílászárócserével, a használati melegvizet előállító rendszer korszerűsítésével kell elérni, az eredményt pedig a beruházást követően kiállított hiteles energetikai tanúsítvánnyal szükséges alátámasztani.

Közúti elektromos jármű beszerzés támogatása vállalkozásoknak (RRF-10.10.1-24) az Európai Unió támogatásával

A támogatásra az a Magyarországon székhellyel vagy az Európai Gazdasági Térség területén székhellyel és Magyarországon fiókteleppel, magyar adószámmal rendelkező gazdasági társaság, szövetkezet, egyéni cég vagy egyéni vállalkozó pályázhat, amelynek alapítása 2021. 12. 31. vagy ennél korábbi dátumú, és a támogatást igénylőnek a támogatási kérelem benyújtását megelőző jóváhagyott, legutolsó lezárt, teljes üzleti év éves beszámoló szerinti nettó árbevétele, egyéni vállalkozó esetén a bevétele meghaladja a projekt elszámolható költségét.

Adományok után járó normatív kiegészítésen alapuló támogatás civil szervezetek részére (2024 / NEAN-KP-1-2024) a Bethlen Gábor Alapkezelő Zrt. kiírásával

A pályázat célja a civil szervezetek működésének támogatása, a civil szervezetek társadalmi szerepvállalásának, a nemzeti összetartozás erősítésének, valamint a közjó kiteljesedésében vállalt szerepük segítése érdekében. A civil szervezetek által gyűjtött és a számviteli beszámolóban feltüntetett adományok értéke után járó 10%-os normatív kiegészítés normatív támogatásnak minősül.

Bővebb információt a városi honlapon találhatnak a pályázatokról: pilisvorosvar.hu

Közbiztonságunk

A Rendőrségről szóló 1994. évi XXXIV. törvény 8. § (4) bekezdése értelmében a rendőrkapitány személyesen vagy képviselője útján évente beszámol a rendőrkapitányság illetékességi területén működő települési önkormányzat képviselő-testületének a település közbiztonságának helyzetéről, a közbiztonság érdekében tett intézkedésekről és az azzal kapcsolatos feladatokról. Ennek megfelelően Berkes Péter címzetes rendőr őrnagy, megbízott őrsparancsnok idén is elkészítette a 2023. évi közbiztonsági beszámolót.

Az őrsparancsnok beszámolójában részletesen elemezte Pilisvörösvár bűnügyi helyzetét. Ebből kiderül, hogy városunk továbbra is a bűnügyileg kevésbé fertőzött területek közé sorolható. Ez köszönhető földrajzi elhelyezkedésének, a lakosság összetételének, a városban üzemelő térfigyelő rendszer működésének, valamint a polgárőrség, a közterület-felügyelet és a rendőrség hatékony munkájának.

Városunkban a statisztika szerint 2023-ban összesen 144 bűncselekmény történt, ami a 2022. évi 123 bűnesethez viszonyítva 17%-os emelkedést jelent. Ezen belül a kiemelten kezelt bűncselekmények – melyek a lakosság szubjektív biztonságérzetét leginkább befolyásolják – száma a 2022. évi 65-ről 59-re csökkent. A lopások száma 25-ről 26-ra emelkedett, a rongálások száma 7-ről 4-re, a csalások száma 24-ről 20-ra csökkent. A testi sértések száma 3-ról 4-re, a garázdaságok száma 2-ről 3-ra emelkedett, míg a lakásbetörések száma nem változott (3). Az online csalások száma a 2022. évi 18-ról 16-ra csökkent.

A 10-es számú főút forgalma, a torlódások, balesetek továbbra is nagy terhet rónak az itt élő lakosokra, a településen áthaladókra. Pilisvörösváron 2023-ban halálos kimenetelű baleset nem történt, 11 súlyos és 12 könnyű sérüléses balesetet regisztráltak. A 2022. évhez képest 1-ről 5-re nőtt az ittasan okozott balesetek száma. A rendőrkapitányság illetékességi területén elsődleges baleseti okok között szerepel a gyorshajtás, az elsőbbségi jog meg nem adása, a követési távolság és a kanyarodási szabályok be nem tartása.

VÚ

Pest Vármegye Környezetvédelméért díj

Pest Vármegye Önkormányzata nagyra becsüli az épített és természetes környezet állapotának megóvásáért, jobbításáért és fejlesztéséért tett erőfeszítéseket, ezért e területen elért kiemelkedő teljesítmények elismerésére még 2008-ban megalapította a Pest Megye Környezetvédelméért díjat. Az elismerést ez évben is meghirdetik, melyre pályázni 2024. október 7-ig lehet természetes és jogi személyeknek egyaránt.

További részletek:

Vörösvár demográfiai mutatói

Városunk lakossága a 2023. december 31-i állapot szerint 14 714 fő volt – tudtuk meg a polgármesteri hivataltól. A lakosság 53%-a nő, 47%-a férfi. A korcsoport szerinti bontásból látszik, hogy a legnépesebb a 46 és 62 éves kor közöttiek csoportja. A 70 éven felüliek létszáma évről évre emelkedik. A 70 év feletti korosztály összesen 2002 fő, ami a lakónépesség 13,6%-a.

Pilisvörösvár lakónépességének korcsoportok és nemek szerinti megoszlása (2023. 12. 31-i állapot szerint)

Korcsoportok	Férfi	Nő	Együtt
0–15 éves	1205	1223	2428
16–30 éves	1158	1246	2404
31–45 éves	1448	1526	2974
46–62 éves	1861	1899	3760
63–70 éves	547	731	1278
71–75 éves	297	457	754
76–80 éves	214	316	530
81–90 éves	169	346	515
91 év felettiek	18	53	71
Összesen:	6917	7797	14714

Agrárképzési lehetőség

Az agrártámogatások megszerzéshez szükséges kötelező képzések elvégzésére nyújt lehetőséget a gazdák, termelők, mezőgazdasági vállalkozások számára a Modello Kft. A képzések 2024. augusztus 1-től indulnak országszerte, minden vármegyében. A tanfolyamok ingyenesek, érdeklődni a következő elérhetőségeken lehet: +36 (37) 301-649, info@felnottkepzes.hu, www.felnottkepzes.hu

További részletek a városi honlapon:
pilisvorosvar.hu

Igazgatási szünet a polgármesteri hivatalban

Ezúton tájékoztatjuk kedves ügyfeleinket, hogy Pilisvörösvár Város Önkormányzatának képviselő-testülete a Közszolgálati tisztviselőkről szóló 2011. évi CXCIX. törvény 232. § (3) bekezdésében kapott felhatalmazás alapján és a képviselő-testület 13/2024. (I. 19.) Kt. sz. határozatában foglaltak szerint a Pilisvörösvári Polgármesteri Hivatal 2024. évi munkarendjében **az alábbi napokra igazgatási szünetet rendelt el:**
2024. augusztus 21-től 23-ig (3 munkanap).

Az igazgatási szünet alatt a Pilisvörösvári Polgármesteri Hivatal zárva tart, kizárólag **halálesettel, temetéssel kapcsolatos anyakönyvi ügyeletet biztosítunk** (részletek külön hirdetményben).

Megértésüket köszönjük.

Gergelyné Csurilla Erika
jegyző

Anyakönyvi ügyelet a polgármesteri hivatalban

Tájékoztatom kedves ügyfeleinket, hogy a **2024. augusztus 21-től 23-ig tartó igazgatási szünet** ideje alatt halálesettel, temetéssel kapcsolatosan anyakönyvi ügyeletet tartunk az alábbi időpontban:
augusztus 21-én (szerda) 9 órától 10 óráig.

Az anyakönyvi ügyelet helye: Pilisvörösvári Polgármesteri Hivatal (Fő tér 1., földszint 3. számú iroda)

Temetéssel kapcsolatos ügyintézés helye: Pilisvörösvári Polgármesteri Hivatal (Fő tér 1., Műszaki osztály, emelet balra)

A fent megjelölt időpontokon kívül a temetkezéssel kapcsolatos ügyintézésben a temetkezési szolgáltatók nyújtanak segítséget.

Gergelyné Csurilla Erika
jegyző

Önkormányzati döntések

Június 21.

Június 21-én ülésezett Vörösvár képviselő-testülete. Ez volt a választások utáni első tanácskozás, de mivel a frissen megválasztott képviselők megbízatása csak október 1-től szól, addig még a korábbi összetétellel működik az önkormányzat.

Koncepció a Városliget sétány járdájához

Elsőként a Városliget sétányhoz tervezett járdáról tárgyalt a testület. Márciusban döntöttek arról, hogy járdát építenek a sétány mellett, de akkor azt kérték, hogy mielőtt döntenek a kivitelezésről, készüljenek tervek a járda lehetséges kialakításáról.

Az ülésen jelen volt a terveket elkészítő szakmérnök, Slyuch Gábor, és elmondta, hogy jelenleg 4 méter széles út vezet a tó és a Platz piac területe között. Ez a kétirányú közlekedéshez kevés, minimum 5,5 méteresnek kell lennie az úttestnek. Mivel a Kacsa-tó közel van az úthoz, ezért csak a másik irányban lehet szélesíteni. Két terv készült a megvalósításra, amelyek közül a testület kiválasztotta az igényeknek jobban megfelelő változatot. A terv szerint az új járda kiemelt szegéllyel csatlakozik majd az úthoz a déli oldalon. A járdát át kell vezetni az úton a másik oldalra, az átvezetésnél 10 centis megemelést terveztek az úttestben. Ez azért is jó, mert a járdatervezés mellett a gépjárművek sebességének csillapítását is feladatként jelölték meg a tervező számára. A csapadékot az úttestről szikkasztókba vezetik, néhány helyen pedig áthelyezik a villanyoszlopokat. A testület úgy döntött, hogy a költségkalkulációval együtt kérnek költségbecslést az útszélesítésre is, hátha meg tudják valósítani majd azt is a járdaépítéssel együtt. (92/2024. határozat – 11 igen)

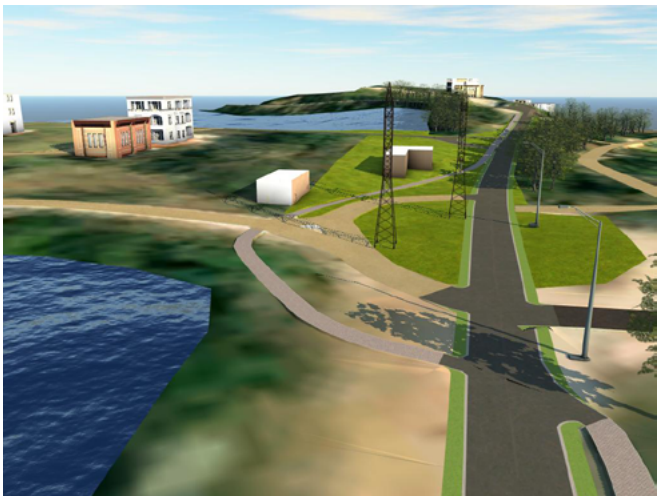

Nem mehet légkábelben a magasfeszültség

Az ELMŰ Hálózati Kft. célul tűzte ki a térség villamosenergia-hálózatának fejlesztését. A Pilisszántó felé vezető út menti, külterületi ingatlanon terveznek egy új alállomást létesíteni, ehhez módosítani kell mind a Helyi Építési Szabályzatot, mind a Településkép-védelmi rendeletet. A projekt már évek óta folyik, és most ott akadt el, hogy 2024 májusában a Pest Vármegyei Kormányhivatal Környezetvédelmi, Természetvédelmi és Hulladékgazdálkodási Főosztálya nem adott engedélyt a magasfeszültségű villanyáram levegőben való vezetésére. Az ingatlant az ELMŰ mindenképp meg akarja vásárolni, mert a hálózatfejlesztésre szükség van, és ez a városnak is érdeke. A korábbi megállapodást ezért módosítani kell, ennek költségeit az ELMŰ viseli, erről döntött most a testület. A képviselők is egyetértettek a hatóság döntésével, hiszen a városnak is jó, ha nem csúfítja a tájat légkábel. (93/2024., 94/2024. és 95/2024. határozatok – 11 igen)

Trafiboxokkal kapcsolatos döntés

Májusban jóváhagyását adta a testület sebességmérő eszközök megvásárlásához, telepítéséhez és működtetéséhez a Pilisi KÖTET-tel közösen. Akkor a megállapodás feltételeül szabták, hogy a vörösvári önkormányzat szeretné előzetesen látni és jóváhagyni a Pilisi KÖTET által megkötendő szerződést és a rendőrséggel kötendő megállapodást. A KÖTET azonban jelezte, hogy e miatt a Vörösvár által szabott feltétel miatt hónapokat késik a beszerzés. A többi település kéri, hogy tekintsenek el ettől a feltételtől. A képviselők arra az álláspontra helyezkedtek, hogy nem szeretnének eltekinteni a részletek megszabásától, és nem módosítják a korábban meghozott határozatot.

Térfigyelő kamerák beszerzése

Megérkeztek az ajánlatok az újabb térfigyelő kamerák beszerzésére és kihelyezésére. A testület kiválasztotta a legkedvezőbb ajánlatot adó B-Angel Kft.-t a kivitelezés elvégzésére. 6 helyszínen (a Rákóczi utcai, a Görgey utcai, a Béke utcai játszótéren, a Lahmkruam parkban, a görparknál és a pumptrack pályánál) összesen 10 db térfigyelő kamerát helyeznek el. A Lőcsei utcai játszótéren, illetve a Zrínyi utcai játszótéren egyelőre nem lehet

Fotó: Grátzer Tamás

A PilisTV videója

kialakítani a kamerarendszert, mert kiderült, hogy az ott lévő villanydobozok üresek, és nincs áramellátás a helyszínen. Ezen a két helyszínen elindították már a folyamatot az áramellátás biztosítására. A kamerák telepítésére csak ezután kerülhet sor. (96/2024. határozat – 11 igen)

Piacüzemeltetési szerződés meghosszabbítása, szennyvízbegyűjtés, egyesületi kérelem

Lejár a Platz piac üzemeltetésére vonatkozó szerződés. Az üzemeltető, Maszlag Marianna kérte a szerződés meghosszabbítását 5 évre, határozott időre, azzal, hogy a jelenlegi, helypénz alapú elszámolás helyett havi fix 115 000 forint legyen az üzemeltetési díj, amit az önkormányzatnak fizet. Jelenleg a helypénzekből már évi több mint másfél millió forint bevétel származik. Pándi Gábor képviselő javaslatára a testület úgy döntött, hogy nem kötnek 5 évre szerződést, amikor októbertől új testület áll fel, hanem meghosszabbítják a jelenlegi szerződést december 31-ig, és a piacszerződés felülvizsgálatát az új testületre hagyják. (98/2024. határozat – 10 igen)

Ezután döntöttek arról, hogy megkötik a szerződést a háztartási szennyvízbegyűjtés ellátására kijelölt közérdekű szolgáltatóval, Mirk Tibor egyéni vállalkozóval. A szolgáltatót a Fővárosi Katasztrófavédelmi Igazgatóság határozatban jelölte ki. (99/2024. határozat – 10 igen)

Majd visszavontak egy korábbi határozatot. Az önkormányzat megvásárolta gyalogospasszázs céljára a járási hivatallal szomszédos ingatlant, így az elővásárlási jog bejegyzése okafogyottá vált. (100/2024. határozat – 10 igen)

Végül tárgyaltak a Pilisvörösvári Német Nemzetiségi Fúvószenekar Közhasznú Egyesület kérelméről. A kezdeményezés Feldhoffer János fúvószenész emléktáblájának elhelyezéséről szól a Művészetek Háza épületében. Ehhez elvi támogatását adta a testület, de a kiszemelt fal tűzvédelmi előírások miatt nem lesz megfelelő hely, ezért a képviselők kérték új helyszín megjelölését. (101/2024. határozat – 10 igen)

Kitüntető címek

Zárt ülésen döntött a képviselő-testület a városi kitüntető címek adományozásáról. Díszpolgári címet kap Zelenai István nyugalmazott bányagazdasági üzemmérnök kiemelkedő honismereti és helytörténeti tevékenységéért (102/2024. határozat – 8 igen, 2 tartózkodás). Pilisvörösvárért emlékérmet két személynek ítéltek idén: Balla Sándornak, a Pilisvörösvári Nagyboldogasszony Plébániatemplom plébánosának (103/2024. határozat – 7 igen, 3 tartózkodás), valamint Rásonyi Győzőné (Fotó Marika) fényképésznek a rendszerváltáskor és az azt követő időszakban vállalt munkásságáért (104/2024. határozat – 8 igen, 2 tartózkodás).

Egyéb:

TOP PLUSZ pályázat keretében megvalósuló piacfejlesztés projektmenedzseri feladatainak ellátásáról (97/2024. határozat – 11 igen)

Sólyom Ágnes

Július 12.

Július 12-én tartotta a képviselő-testület az utolsó nyári rendes ülését. A képviselők először nyolcan, majd heten voltak jelen, így a testület határozatképes volt.

Kerékpárút

Folytatódik a Pilisi feltáró kerékpárút tervezése. A legutóbbi ülésen döntött a képviselő-testület a helyi építési szabályzat módosításáról, most pedig elfogadták az ehhez kapcsolódó véleményezési tervdokumentációt. Az ülés vendége volt Pányi Zsuzsanna tervező, aki a képviselők kérdéseire válaszolva elmondta, a tervezett kerékpárút meglévő utak nyomvonalán halad, helyenként önálló kerékpárút épülne ki, másutt a már meglévő út lesz vegyes használatú. A testület elfogadta a tervdokumentációt, indulhat az egyeztetési szakasz az E-tér felületén. (106/2024. határozat – igen)

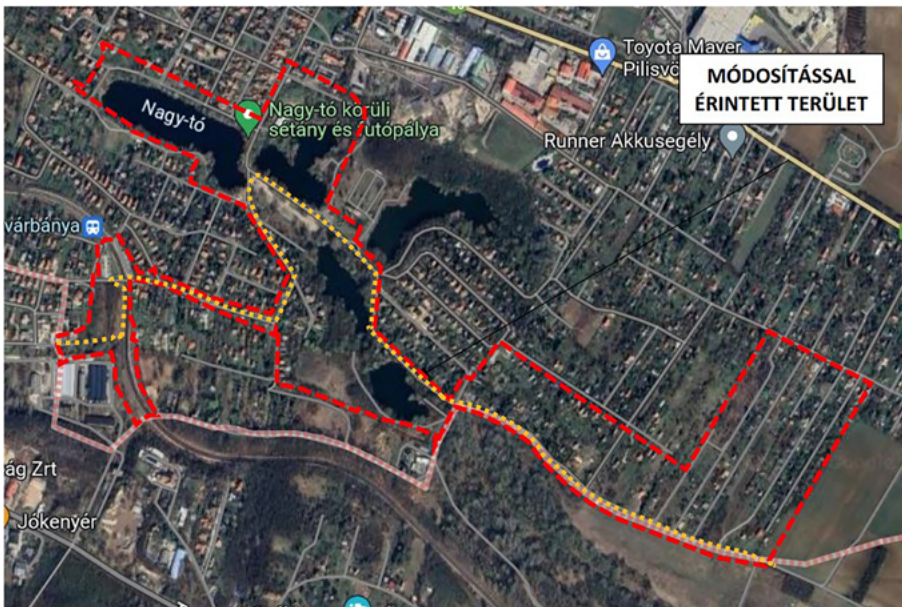

Piac üzemeltetése

Meghosszabbították a Platz piac üzemeltetési szerződését. Maszlag Marianna, a Platz piacot üzemeltető Locally Kft. ügyvezetője korábbi kéréséhez ragaszkodva méltányossági alapon kérte, hogy a testület most hozzon döntést a szerződése meghosszabbítása ügyében,

ne hagyják azt az októberben alakuló új testületre, mivel egy pályázat miatt már most biztosat kell tudnia a következő három évre vonatkozóan. Az előterjesztés szerint öt évre hosszabbodott volna a szerződés, ekkorra az új testület mandátuma is lejár, ezt többen nehezményezték. Az a kompromisszum született a kérelmező egyetértésével, hogy az üzemeltetési szerződést nem újabb öt, hanem csak három és fél évre hosszabbítják meg. Erre az időszakra havi 115 000 forintos üzemeltetési díjat szabtak ki, az összeget a testület évente felülvizsgálja. Továbbá megszabták, hogy évente legfeljebb 14 alkalommal lehet piaci napot tartani. (107/2024. határozat – 7 igen)

Közterek használatának szabályai

Módosították a közterek, közkertek és sportpályák használati rendjéről szóló 28/2011. (XI. 04.) önkormányzati rendeletet. A mostanáig hatályban lévő rendeletben szereplő közterek, közkertek, sportpályák és játszóterek listája nem volt teljes, hiszen azóta elkészült két új sportpark, a pumptrack bringapálya és a görpark, ezért volt szükség a rendelet és az annak mellékletét képező használati rend aktualizálására. Emellett kiegészítették a rendeletet az olyan problémák kezelési lehetőségeivel, melyek a napi üzemeltetés során merülhetnek fel. Fontos új szabály, hogy a futópálya csak futásra használható, valamint hogy a játszótér és a sportpálya területén tilos ott hagyni magántulajdonú eszközöket, játékokat. (7/2024. rendelet – 7 igen)

Pályázat csatornaszolgálatás támogatására

A DMRV Zrt. (Duna Menti Regionális Vízmű Zrt.) értesítette az önkormányzatot, hogy létezik egy pályázati lehetőség a lakossági víz- és csatornaszolgáltatás támogatására, és Pilisvörösvár megfelel a pályázati feltételeknek. A támogatás azon településeknek segít, amelyek esetében a víziközmű-szolgáltatás lakossági felhasználásból származó árbevételét meghaladják a szolgáltató költségei. Az önkormányzat ebben az ügyletben a hálózat tulajdonosaként csak technikai résztvevő, a megkapott támogatást át kell adnia a szolgáltatónak. A pályázatot már benyújtották, mivel a határideje július 8-a volt, a képviselő-testület most az utólagos felhatalmazást adta meg ehhez. Az előzetes kalkuláció alapján körülbelül 3 és fél millió forint összegű támogatás várható. (110/2024. határozat – 7 igen)

A Templom téri iskola udvarának rendezéséről

Szülői felajánlás érkezett ütéscsillapító gumiburkolat vásárlására a Templom téri iskola kisudvarára, valamint gyalogjáró építésére. A burkolat lerakásához kért jóváhagyást és támogatást az iskola az önkormányzattól. A műszaki osztály felmérése alapján a gumiburkolatúra tervezett részek körül rendezni kell a szilárd burkolatokat is, erre is kértek be árajánlatot. A képviselő-testületben azonban többen úgy gondolták, hogy az iskola udvarán ennél jóval alaposabb rendezésre lenne szükség. Ebben a testület meg tudott egyezni, így ezt az előterjesztést levették a napirendről, és abban maradtak, hogy egyeztetnek az iskolával, és hívnak egy tervezőt a szükséges munkálatok megtervezésére.

Rendelési idő

Dr. Pálfy Adrienn Eszter doktornő szeretné módosítani rendelési idejét, ehhez kérte a testület jóváhagyását. A doktornő heti 20 órában rendel, naponta 4 órát. Kérelmében leírta, hogy kialakult élethelyzete okán szeretné a pénteki rendelési idejét a 15-től 19 óráig terjedő időszak helyett korábban, 12 és 16 óra között tartani. A testület több tagja javaslatára a betegellátás folyamatos biztosítása céljából dr. Pálfy Adrienn Eszter csak abban az esetben módosíthatja a pénteki rendelési idejét, ha helyette kijelöl egy másik napot, amikor este 7-ig a betegek rendelkezésére áll. Ebben egyetértettek, és ezt kérték a doktornőtől. (113/2024. határozat – 7 igen)

Támogatási kérelmek

A Pilisvörösvári Német Nemzetiségi Önkormányzat kérelmére úgy döntött a testület, hogy 1 millió forinttal támogatja a Sváb Sarok kerítésének felújítását. A beruházás várható költsége kb. 5 és fél millió forint, melyből az NNÖ a 2024. évi tartalékkerete terhére 4 és fél millió forintot tud biztosítani. (112/2024. határozat – 7 igen)

A Mozdulj Közösen Baráti Kör Egyesület kérelmet nyújtott be két programjának támogatására: szeretnének ellátogatni az Ópusztaszeri Nemzeti Történeti Emlékparkba és a Tisza-tóhoz. Az egyesület célja a Pilisvörösváron élő, idősebb korosztályú, egyedülálló lakosok és közeli hozzátartozóik felkarolása, és a demenciában, Alzheimer-kórban vagy egyéb betegségben szenvedő emberek támogatása, megsegítése. A testület nem támogatta az igényelt 300 ezer forint általános tartalékkeretből történő kifizetését, tekintettel arra, hogy az egyesület még csak most márciusban alakult.

További határozatok

A Pilisvörösvári Városgazda Nonprofit Kft. féléves beszámolójának elfogadásáról (107/2024. határozat – 8 igen)

A Településrendezési eszközök módosításának ELMŰ alállomás létesítése kapcsán indított eljárásában a Településtervező által készített új véleményezési tervdokumentáció előzetes elfogadásáról, és az egyeztetési szakasz elindításáról az E-tér felületén (109/2024. határozat – 7 igen)

Pilisvörösvár, 2049/2 hrsz.-ú ingatlant érintő megállapodás aláírásáról (111/2024. határozat – 7 igen)

A lejárt határidejű határozatok végrehajtásáról szóló tájékoztató elfogadásáról (114/2024. határozat – 7 igen)

Juhászné Hahn Zsuzsanna

Fotó: Grátzer Tamás

Réthy-díj 2024

Pilisvörösvár Semmelweis-napi ünnepségén, június 18-án Fetter Ádám polgármester átadta a Dr. Réthy Zoltán-díjakat. A szakrendelő udvarán rendezett eseményen dr. Jeney Márta radiológus főorvos és Richter Lászlóné fül-orr-gégészeti szakasszisztens részesült elismerésben.

Fetter Ádám beszédében felidézte a névadó Semmelweis Ignác életét és munkásságát, valamint megköszönte az egészségügyben dolgozók áldozatos munkáját. Emellett szót ejtett a szakrendelőben várható további fejlesztésekről, így például a mammográfiás vizsgálóeszköz jövőbeli beszerzéséről is. Dr. Kóti Tamás igazgató szintén megköszönte kollégái kiemelkedő munkáját. Beszélt az egészségügyet érintő aktuális változásokról is és elmondta, hogy a változó körülmények között különösen fontos a betegellátásban való helytállás. A beszédeket követően Valachi Katalin, a Művészetek Háza igazgatója méltatta a díjazottakat, majd Fetter Ádám polgármester átnyújtotta az önkormányzati elismeréseket.

Dr. Jeney Márta a Pécsi Orvostudományi Egyetemen szerezett diplomát 1976-ban. Az egyetem után Ajkán kezdett dolgozni. Itt először labordiagnosztikából szakvizsgázott, majd néhány év után váltott radiológiára. Ajkán 20 évet töltött és főorvosként köszönt el a kórháztól. Meghatározó szakmai élményt jelentett számára, hogy egy ideig Houstonban, a Texasi Egyetem MD Anderson Cancer Centerében betekintést nyerhetett az ottani technológiába, a szűrővizsgálatok szervezésébe, az operált betegek rehabilitációjába. Miután Budapestre költözött, a Szent János és a Szent Margit Kórház radiológiai osztályán, valamint magánrendeléseken dolgozott. A Pilisvörösvári Szakrendelőben 13 éve gyógyítja a helyi és környékbeli betegeket.

Az orvoslásban mindig a diagnosztika érdekelte leginkább: a betegség és a kórokok azonnali vizsgálattal történő felfedezése és azonosítása, a betegek mielőbbi gyógyítása, gyógyulása érdekében. A kezdetektől fogva a mai napig ez jelenti számára az igazi kihívást és sikert.

Dr. Jeney Márta orvosi pályájának meghatározó elemei a folyamatos önképzés, valamint a páciensekkel és a munkatársakkal való jó kommunikáció. Ennek érdekében mind az orvoskollégákkal, mind az asszisztenciával kiváló kapcsolatot ápol: segítőkész, kedves természete miatt kollégái, beosztottai és páciensei szeretetét egyaránt élvezi. Az egészségügy területén fokozottan érvényes, hogy csak csapatban lehet hatékonyan dolgozni, ezért azt vallja, hogy a most átadott díj a kollégák munkáját és odaadását is dicséri.

Richter Lászlóné Pekó Éva pilisvörösvári sváb családba született. 35 éve Piliscsabán él családjával, de szeretett munkája több mint négy évtizede továbbra is szülővárosához köti. Az óbudai Dr. Pólya Jenő Egészségügyi Szakközépiskolában általános ápoló és asszisztens végzettséget szerzett. Pályája kezdetén az Óbudai Szakrendelő bőrgyógyászatán dolgozott, majd első gyermekének születését követően 1983-tól az új és modern Pilisvörösvári Szakrendelőben sikerült elhelyezkednie.

A következő 16 évben a bőrgyógyászaton, a belgyógyászaton, a nőgyógyászaton, a szemészeten és a fül-orr-gégészeten találkozhattak vele a szakrendelőbe érkezők. 1999-től 2008-ig a Szent Erzsébet Otthonban dolgozott ápolóként. Az ápolói végzettséget ez idő alatt, munka mellett szerezte meg. Évi a szakrendelő fül-orr-gégészeti rendelésének 2008 óta oszlopos tagja, nagy szakmai tapasztalattal rendelkezik. Több orvossal dolgozott már együtt, akikkel kivétel nélkül kifogástalan volt a munkakapcsolata. Munkatársai mindenben számíthatnak rá, szeretik, becsülik, tisztelik szaktudásáért és emberségéért. Évi mindig kedves, segítőkész, mindenkihez van néhány megnyugtató szava. A fül-orr-gégészeten az ősztől tavaszig erősen megnövekedett beteglétszám mellett is türelmes, a kiskorú páciensekkel éppúgy, mint az idősebbekkel.

A több mint 40 év szolgálati idő miatt már 2022-ben is kérhette volna nyugdíjazását. Évi azonban nagyon szereti a munkáját, ezért úgy döntött, hogy amíg képes jól végezni feladatait, szívesen erősíti tovább a rendelő szakdolgozói csapatát.

A díjazottak ezúttal is oklevelet és egy gravírozott üvegplakettet vehettek át, ez utóbbit a Mátrai Üveg-Tükör Kft. ismét térítésmentesen készítette el az önkormányzat megbízásából. Emellett egy-egy könyvet is kaptak a díjazottak, amelyet az elismerés névadója, Réthy Zoltán írt *Én így imádkozom* címmel.

Dr. Réthy Zoltán öt évtizeden át szolgálta a vörösvári betegeket. A nevét viselő elismerést azok az egészségügyi dolgozók kapják, akik hozzá hasonlóan lelkiismeretesen, tudásuk legjavát nyújtva segítik vagy segítették a pácienseket városunkban legalább öt éven keresztül. Az önkormányzat 2020-ban alapította a rangos díjat, melyet minden évben két egészségügyi dolgozó kaphat meg.

pilisvorosvar.hu

Választások után, nyári szünet

Interjú dr. Fetter Ádám polgármesterrel

• Ez a választások utáni első interjúnk. Hogyan értékeli az eredményt?

Nagy örömmel töltötte el a szívem, hogy június 9-én szeretett szülővárosom lakói ismét bizalmat szavaztak nekem Pilisvörösvár polgármestereként. Az előző ciklushoz képest még erősebb és biztosabb felhatalmazást kaptam, ezáltal a felelősségem is ennek megfelelően alakul. Mindezt köszönhetem a kampány során velem együtt dolgozó csapatnak, nélkülük ez nem sikerülhetett volna. Úgy gondolom, hogy a vörösváriak az idei választásokon kinyilvánították, hogy azonosulni tudnak az általam vallott értékrenddel, célokkal, tervekkel, elképzelésekkel. Ezért is mentek el szavazni. Több mint 60%-os részvétellel zárult a voksolás, ami településünkön is igen magas részvételi aránynak számít.

Nehéz évek vannak mögöttünk, meg kellett küzdenünk a Coviddal, a Sberbank csődjével, az energiaválsággal, a háborúval, amelyek mind-mind rányomták bélyegüket hétköznapjainkra. Ennek ellenére városunk stabil lábakon tudott maradni. Költségvetési mérlegünk jelenleg is biztos alapokon nyugszik, amely kellő alapot ad városunk további fejlődéséhez, gyarapodásához. Ezúton is szeretném megköszönni képviselőtársaimnak, valamint a Polgármesteri Hivatal és az intézmények dolgozóinak felelősségteljes, áldozatos munkáját. Remélem, hogy az ősszel kezdődő új önkormányzati ciklusban egy nyugodtabb, békésebb légkörben tudjuk megkezdeni, illetve folytatni a munkát.

• Nincs többsége a testületben. Mire számít, hogyan fognak tudni együtt dolgozni?

Az előző testületben sem volt többségem, a ciklus elején sem, pláne a második felében. Attól, hogy látszólag azonos felségjelzés alatt eveztünk, még egyáltalán nem volt többségem, mégis tudtunk működni és felelősségteljes döntéseket hozni. Azt vallom, hogy nem a közös formáció adja meg az egységet, hanem a közös célokért való küzdelem azonos eszközökkel. Biztos vagyok abban, hogy az új testület „minősített többségével" nyugodtan, higgadtan felelősségteljes, hosszú távú, mindenki számára vállalható célokat fogunk tudni képviselni és elérni.

• Mivel fog telni a nyár?

A választást megelőző időszak nem volt könnyű se nekem, se a szavazás bonyolításáért felelős hivatali apparátusnak. Több hónapos, kemény előkészület, szervezés előzte meg június 9-ét. A munka nem áll meg, folyamatosan zajlanak a beruházások, haladnak a projektek. Úgy érzem, egy kis pihenés most mindenkire ráfér. A polgármesteri hivatalban július 22-től július 26-ig, illetve augusztus 21-től augusztus 23-ig igazgatási szünet lesz, így a kollégák is pihenhetnek, feltöltődhetnek egy kicsit.

• Megérkezett a piac pályázati pénze? Hogyan alakul ez a projekt?

A pilisvörösvári városi piac infrastrukturális fejlesztésére a TOP PLUSZ-1.1.1-21, Helyi gazdaságfejlesztés című pályázat keretében 144 millió forint, 100%-os vissza nem térítendő támogatást nyertünk. A támogatási szerződés aláírása előtt még tisztázni kell a pontos műszaki és pénzügyi feltételeket, az ütemezést, és minden olyan feltételt, ami a beruházás megvalósítását és a későbbi fenntartást biztosítja majd. A szerződés aláírását követően utalják majd át a támogatási összeget, majd a tervezési program összeállításával, a tervező kiválasztásával kezdődhet meg a megvalósítás.

Az új piac lehetőséget teremt majd a lakosság és az árusok részére, hogy egy új, kulturált, rendezett területen találkozhassanak, ahol a megfelelően burkolt felületek, gondozott zöldfelületek mellett közvilágítás, ivókút, mosdók és a piacfelügyelők irodája is helyet kaphat. Mindemellett a lehetőségekhez képest a közlekedés és a parkolás fejlesztését is prioritásként tűztük ki.

előtt

Célunk, hogy a kialakuló új tér a piac idején kívül is lehetőséget adhasson a közösségi életnek.

• Zárt ülésen szavazta meg a testület az idei városi kitüntetéseket. Kikre esett a választás?

A képviselő-testület június 21-i ülésén határozott a Pilisvörösvár város díszpolgára cím és a Pilisvörösvárért emlékérem adományozásáról. A város lakosságáért példamutatóan munkálkodó személyek, szervezetek tevékenységének elismerésére alapított díjakról minden évben döntenek a képviselők.

Az idei évben a díszpolgári és a posztumusz díszpolgári címre kettő, az emlékérem kitüntetésre pedig tíz személyt javasoltak a pilisvörösvári szervezetek és magánszemélyek. A posztumusz díszpolgári címet az idén nem ítélte oda a testület, mivel a felterjesztettek nem kapták meg az elismerés odaítéléséhez szükséges minősített szavazati többséget.

A díszpolgári címet Zelenai István nyugalmazott bányagazdasági üzemmérnöknek kiemelkedő honismereti és helytörténeti tevékenysége, a bányászhagyományok megőrzésében, valamint a bányászélet erkölcsi és szellemi értékeinek átörökítése terén végzett példaértékű munkája elismeréseként ítélte oda a képviselő-testület.

Pilisvörösvárért emlékéremet kapott Balla Sándor plébános szeretetteljes és alázatos, a vallás és a közösség szolgálatában végzett munkája, a hívek és a város közösségének minden tagja iránti embersége és odaadása elismeréseként.

Emlékérmet kapott továbbá Rásonyi Győzőné „Fotó Marika" fényképész, a rendszerváltáskor és az azt követő időszakban vállalt önzetlen és hasznos, értékőrző munkássága elismeréseként.

A kitüntető díjakat Pilisvörösvár legnagyobb rendezvényén, a Vörösvári Napok megnyitó ünnepségén, augusztus 16-án adjuk majd át.

Sólyom Ágnes

Átadták a megbízóleveleket a városházán

Jogerőssé vált a polgármester, a helyi és nemzetiségi önkormányzati képviselők június 9-i választásának eredménye, így június 19-én délután megtartották a megbízólevelek hivatalos átadását a pilisvörösvári városházán.

Az eseményen Gergelyné Csurilla Erika, a helyi választási iroda vezetője elmondta, hogy a választás érvényes és eredményes volt, valamint tájékoztatást adott a jogszabályi háttérről. Ezt követően dr. Németh Judit, a HVB elnöke ismertette a választás eredményét, valamint átadta a megbízóleveleket, végezetül sok sikert és a város érdekében végzett eredményes munkát kívánt mind az önkormányzati, mind pedig a nemzetiségi választások győzteseinek.

Eltérően a korábbi gyakorlattól, a június 9-én megválasztott testület csak októbertől, az alakuló ülést és az eskütételt követően kezdheti el munkát. Addig változatlan felhatalmazással a jelenlegi testület viszi a város ügyeit.

Adófizetési határidő

Felhívjuk szíves figyelmüket, hogy a magánszemélyek kommunális adójában és a helyi iparűzési adóban a 2024. II. féléves fizetési határidő **2024. szeptember 16.**

Az előző évhez hasonlóan az idei évben sem küldünk ki ismételt csekkeket a szeptemberben esedékes adófizetési kötelezettségekről. Az adószámla-kivonatokat, valamint az első és második félévre szóló csekkeket februárban kézbesítettük minden adózó részére.

Tájékoztatjuk, hogy az aktuális adószámla-kivonatot az Elektronikus Önkormányzati Portálon (https://ohp-20.asp.lgov.hu/nyitolap) ügyfélkapus bejelentkezést követően az arra jogosultak lekérdezhetik és ellenőrizhetik esedékes tartozásuk vagy túlfizetésük nagyságát. A fenti portálon elektronikus fizetést is teljesíthetnek az adózók. A sikeres bejelentkezést követően az „Adók, díjak, illetékek befizetése" fülre kattintva megjelenik az Adók, díjak, illetékek befizetése felület.

Átutalás esetén kérjük, hogy a közleményben az adószámla-kivonat első oldalának bal felső sarkában tatálható, „mutató" megnevezéssel szereplő számsort feltüntetni szíveskedjenek.

Amennyiben a fizetési kötelezettségükkel vagy az adózással kapcsolatosan kérdéseik merülnének fel, vagy egyeztetni szeretnének, úgy munkatársaink készséggel állnak az Önök rendelkezésére. Ha fizetési nehézséget jelent a tartozás egy összegben történő megfizetése, úgy kérelmezhetnek részletfizetést vagy fizetési halasztást. Ennek részleteiről honlapunkon tájékozódhatnak.

A számlanyitásra nem kötelezett egyéni vállalkozóknak, illetve azoknak, akik a magánszemélyek kommunális adóját nem átutalás útján kívánják rendezni, továbbra is lehetőségük van csekket igényelni az ado@pilisvorosvar.hu e-mail-címen vagy a 06-26-330-233-as telefonszámon (108, 109, 110, 111-es mellékek).

Köszönjük, hogy adófizetési kötelezettségük betartásával és adófizetéseikkel hozzájárulnak Pilisvörösvár fejlődéséhez.

Gergelyné Csurilla Erika jegyző

Nyár a városgazdáknál

Nyáron a városgazdák idejének nagy részét a locsolás, gyomlálás, fűnyírás, kaszálás teszi ki.

A balatonfenyvesi üdülő területén sor került az évi első zöldterület-karbantartásra.

A nagy esőzések miatt megrongálódott murvás, mart aszfaltos útszakaszokat és útpadkákat több helyen javítottuk, többek között a Krautland utcában, az iparterület több utcájában, a Harcsa közben és a Pataksor utcában.

Cseréltük a Fő utcán a baleset miatt sérült pollereket, a gyalogos-közlekedés javítása érdekében újakat is kihelyeztünk.

Kiépítettük a Stégek éjszakája és a Hallo! Werischwar rendezvény elektromos megtáplálását, és a városi büfé kellékeit is mi szállítottuk és helyeztük el a rendezvényterületen a Művészetek Házával együttműködésben.

A Lahmkruam parkban javítottuk az elkorhadt hidat.

Szépen virágba borultak a tavaly kialakított ágyások a Csobánkai utcánál a 10-es út mellett.

Ami a babacsomagban igazából van...

Önkormányzati ötlet és társadalmi szerepvállalás

2023-ban a képviselő-testület megemelte a születési támogatás összegét, így az igénylő szülő jelenleg 20 000 ezer forint támogatásban részesül, emellett természetbeni támogatásként 13 200 forint értékű, minőségi babaápolási termékeket tartalmazó csomagot vehet át. Ez utóbbit az önkormányzat és a két helyi gyógyszertár, a Sikari Patika Bt. és a Vízöntő Patika Kft. összefogásának köszönhetően kaphatják meg városunk legifjabb lakói. A támogatást minden szülő igényelheti, aki a baba születését megelőző egy évben megszakítás nélkül Pilisvörösváron bejelentett lakó- vagy tartózkodási hellyel rendelkezik, feltéve ha a baba is a születésekor bejelentett pilisvörösvári lakó- vagy tartózkodási hellyel rendelkezik. A támogatás alanyi jogon jár, tehát nincs jövedelmi és vagyoni feltételekhez kötve.

Dr. Filáné dr. Pap Franciska, a Sikari Patika Bt. vezetője a babacsomaggal kapcsolatban így nyilatkozott: „Nagy örömömre szolgált, amikor évekkel ezelőtt az önkormányzat megkeresett, hogy szeretnék-e valamilyen társadalmi szerepvállalásban részt venni. Mint pilisvörösvári lakos és két fiúgyermek édesanyja, nagyon szívesen csatlakoztam ahhoz a felkéréshez, amivel az itt lakó fiatal, gyermeket vállaló családokat támogatják." A csomag tartalmára vonatkozóan a gyógyszertárvezető kifejtette: „Mint gyakorló édesanya szabad kezet kaptam ennek összeállításban. Szerepel csomagunkban érzékeny bőrű babáknak való popsitörlő kendő, biztonsági fültisztító, baba körömcsipesz a biztonságos körömvágáshoz, az édesanyákra gondolva pedig vas- és multivitamin készítmények, illetve melltartóbetét is."

A Sikari gyógyszertár a település legrégebbi patikája, ami a Pest megyei gyógyszertári központból viszonylag hamar került

magánkézbe. Mint azt dr. Filáné dr. Pap Franciska elmondta, három tulajdonosváltás után került a családjukhoz és a BENU gyógyszertári lánchoz. „Férjemmel együtt vágtunk bele 16 évvel ezelőtt a BENU Sikari Patika vezetésébe. A helyi, illetve a környékbeli lakosság kiszolgálásán kívül feladatunk volt a Szent Erzsébet Otthonban élők, valamint a szakrendelő gyógyszerigényeinek kiszolgálása." A gyógyszertár emellett az elmúlt 10 évben kétszer is részt vett a nemzeti egészségügyi szűrőprogramban, illetve a Piliscsabán megrendezett Richter Város rendezvényen is képviseltette magát. Fontosnak tartják, hogy felhívják a figyelmet az egészség megőrzésének legfontosabb elemeire: a szűrővizsgálatokon való részvételre, a napi rendszeres mozgásra, a megfelelő táplálkozásra, a pihenés, a relaxáció és a társas kapcsolatok jelentőségére. A jövőben szívesen vennének részt újabb, időseknek szóló csomag összeállításában is.

A Sikari patika mellett a Vízöntő Gyógyszertár is részt vállal abban a társadalmi felelősségvállalásban, amit a babacsomag akció jelent. „Örömmel fogadtuk a pilisvörösvári önkormányzat megkeresését, hiszen ebben a formában már szinte az első pillanattól kezdve részesei lehetünk a családok örömének, nyomon tudjuk követni a gyermekek fejlődését – eleveníti fel a kezdeteket dr. Magyar Katalin gyógyszertárvezető. – A gyermek az élet legnagyobb ajándéka, és a patika csapata ebben szeretne partner lenni. A friss szülők, családtagok bátran fordulhatnak hozzánk csecsemőgondozást érintő kérdéseikkel is, mi szakértő segítséget nyújtunk az újszülött körüli teendőkben, és tanácsokkal tudjuk ellátni őket."

A babacsomag termékeinek kiválasztásával kapcsolatban a Vízöntő Gyógyszertár vezetője elmondta: „Jól emlékszem még az első gyermekem születése körüli időszakra: információk, jó tanácsok sokaságát kaptam, de gyakorlat híján nehezen tudtam

beépíteni a gyermek körüli teendők közé, hogy praktikus és hasznos termékekkel lássam el magunkat. Ebből kiindulva határoztuk meg a babacsomag összetételét, mely tartós babaápolási termékeket, valamint az újdonsült édesanya számára ajánlott termékeket tartalmaz."

A patika története szintén régebbre nyúlik vissza. „A Vízöntő Gyógyszertárat édesanyám, Magyarné dr. Pintér Gabriella alapította 1995-ben, így immár 29 éve állunk az egészség szolgálatában – meséli dr. Magyar Katalin. – 2019 augusztusában édesanyám példaértékű szakmai pályája elismeréseként Magyar Arany Érdemkereszt kitüntetésben részesült. Magam 2016 óta vagyok a Vízöntő Gyógyszertár személyi jogos vezetője. Elhivatottan támogatjuk a gyógyulni vágyókat, az egészségüket megőrizni szándékozókat. Magas színvonalú és minőségű betegellátást biztosítunk, a gyógyszerek szakértőiként a vásárlók igényeit felmérve, lehetőségeinket ismerve széles körben tudunk segítséget nyújtani."

A születési támogatás mellett egyébként minden szerencsés 25. baba külön köszöntésben részesül a Városházán, és vörösvári motívumokkal díszített babaruhát, vörösvári kifestőt, zsírkrétát, matricákat és bögrét kap, valamint egy foltvarró technikával készített takarót és egy kedves állatfigurát a Cérna Rézik felajánlásának köszönhetően. Ezenkívül az önkormányzat az újszülöttet megajándékozza egy gyümölcsfa csemetével is, mely növekedésével jelképezi a gyermek fejlődését, cseperedését. A nagy sikerre tekintettel a képviselő-testület úgy döntött, hogy a facsemete ajándékozásából hagyományt teremt, ezért az idei évtől kezdődően a facsemeték ajándékozására minden évben két alkalommal – tavasszal és ősszel – kerül sor.

VÚ

Jubilál a Heimatwerk

Tízéves lett a Werischwarer Heimatwerk, ennek megünneplésére nagyszabású műsorral és bállal készült az egyesület. A kezdetekről, az elmúlt tíz év élményeiről, sikereiről, valamint az ünnepi rendezvényről Mirk Szilviával és Richolm Erikkel beszélgettünk.

A 2013. évi Vörösvári Napokra Zsámboki Szabolcs „Trachtenschau" címmel népviselet-bemutatót szervezett a Tájház ruhadarabjaiból – kezdi a történetet Richolm Erik, az egyesület elnöke. A ruhákat hagyománytisztelő családokból származó, német misére járó fiatalok mutatták be, akik továbbra is szerettek volna a sváb hagyományokkal és a néprajzi értékek megőrzésével foglalkozni, ezért hetente kétszer találkozni kezdtek a Sváb Sarokban.

Erik így foglalja össze a fiatalok motivációját: „A cél az volt, hogy ne csak a viseletet, hanem a német nemzetiségi kultúrának minél szélesebb területeit lefedjék, hogy hol a tánccal, hol az énekkel, hol a konyhával, hol a helytörténettel foglalkozzanak egy kicsit. Körülbelül egy éve ment ez így, amikor én belecsöppentem."

Kezdetben még családiasabban, tizenketten-tizenhárman gyűltek össze hetente kétszer a Sváb Sarok egy kis szobájában – meséli Mirk Szilvia, az egyik alelnök. Hétfőnként Zsámboki Szabolcs tartott helytörténeti jellegű, tematikus foglalkozásokat, a csütörtök pedig az éneklésről és a táncról szólt. Néhány év után ez utóbbiak kerültek az érdeklődés fókuszába, emellett igyekeztek sváb szövegekkel és a sváb konyha remekeivel is mélyebben megismerkedni. Bort készítettek, káposztát savanyítottak, kolbászt töltöttek, a Sváb Sarok sparheltjén készült a rétes és a nudli. A lelkes fiatalok mindeközben elrendezték a Sváb Sarok udvarát, rendbe tették a pincéjét.

2017-re érlelődött meg az igény, hogy kereteket adjanak tevékenységüknek, ezért megalapították a Werischwarer Heimatwerk Hagyományőrző Egyesületet 25-30 taggal, ők alkotják ma a felnőttcsoportot. 2019-ben indultak el a gyerek- és ifjúsági csoportok, mára pedig már négy korosztályból és a kórusból áll össze, és százkét tagot számlál az egyesület. A gyerekeknek is szerveznek projektnapokat, voltak együtt szüretelni, ahogy egyházi eseményeken is részt vesznek, például az úrnapi virágszőnyeg-készítésen. Így a gyerekek is megérezhetik az indulás éveinek lelkesedését, és igazi közösség kovácsolódhat belőlük.

Szilvi feleleveníti az ötéves jubileumot is, melyen igyekeztek a munkásságuk minden részletét bemutatni, így szerepet kapott a nyelvjárás, volt népismereti bemutató, tánc és ének. „2019-ben már a gyerekek is részt vettek az ünnepi műsorban, ekkor egy sváb családi ebédet vittünk színpadra sok sváb szöveggel, amelyet szerencsére a felnőtt és gyerek tagok egyaránt autentikusan elő tudnak adni." A koreográfiákat Szilvi és testvére, Julcsi állította össze, de természetesen mindenki kiveszi a részét a munkából. A négy csoportból hármat Szilvi vezet, egyet már át tudott adni a fiatalabbaknak. Örömteli, hogy van, aki átvegye a stafétát, a májusfaállítást is az ifjúság szervezi már.

A sok fellépés mellett több alkalommal vettek részt minősítő versenyen szép eredményekkel, a Magyarországi Németek Országos Önkormányzata (LDU) gáláján is lépett fel csoportjuk, jártak az Europeade fesztivál keretein belül Portugáliában, Németországban, idén pedig Szardíniára készülnek. Erik nevetve idézi fel a portugál út kalandjait: „Képzeld csak el, ahogy a húszas éveik elején járó lányok és fiúk Portugáliában, a macskaköves főtéren népviseletben, harmonikakísérettel, a negyven fokban vörösvári sváb népdalokat énekelnek. Olyan dolgokat tudunk létrehozni, és olyan dolgokba húzzuk egymást bele, amit más nem feltétlenül vállalna fel."

A tízéves jubileumi ünnepséget idén május 25-én tartották a Művészetek Házában. A műsor alapját Erik ötlete képezte, a színpadra állítást pedig Szilvi valósította meg. Az igazi, belevaló sváb házaspár szerepére Hau Juliska nénit és János bácsit kérték fel, mert tudták, hogy ők hitelesen tudják képviselni az elképzeléseiket.

A táncokban eleve a korosztályokat érdeklő témákat dolgozzák fel – meséli Szilvi. A kicsik csúfolódó-mondókázó játékait, az első szerelmet, a regrutaéveket, az idősebbek táncát, a farsangtemetést igyekeztek egy életútra felfűzni, így állt össze a műsor néhány népdallal, sváb betétekkel, a kerettörténet azonban mai öltözékkel, magyar beszéddel, legózó gyerekekkel valósult meg, hiszen ma így élünk. A műsorban Juliska nénit minden életszakaszban egy többsoros nyakláncú lány, míg Jani bácsit egy zsebórás fiú jelenítette meg a színpadon. A koreográfiákhoz mindig autentikus magyarországi német vagy annak elfogadott népdalokat és zenéket használnak. Ebben remek partner a Klani Hupf zenekar, a mostani műsorhoz is ők szolgáltatták a muzsikát. Az előadást bál követte, ahol az egyesület régi jó barátai, a Die Bergländer Buam zenészei gondoskodtak a jó hangulatról. Az ünneplés másnap sem ért véget, a Sváb Sarokban tartott vasárnapi morzsabulin a Die Grenzbacher zenekar húzta a talpalávalót.

A Heimatwerk ezúton is köszönetet mond a városi és a német nemzetiségi önkormányzatnak, valamint a Bethlen Gábor Alapkezelőnek a jubileumi rendezvény támogatásáért, emellett a szülőknek a folyamatos támogató hozzáállásért.

Juhászné Hahn Zsuzsanna

Fotók: Werischwarer Heimatwerk

Traditioneller Musiknachmittag in der Schwäbischen Ecke begeistert Gäste

Am Freitag, den 7. Juni 2024, fand in der Organisation der Deutschen Nationalitätenselbstverwaltung Werischwar der traditionelle Musiknachmittag erneut statt.

Das Event zog auch diesmal zahlreiche Gäste an. Der Veranstaltungsort, der idyllische Hof von der Schwäbischen Ecke in Werischwar, verwandelte sich in eine Bühne voller Musik, Tanz und lebendiger Gespräche. Für die Unterhaltung sorgten Musikfreunde aus Werischwar und den umliegenden Siedlungen. Mit einer Mischung aus mitreißenden Polkas und schwingenden Walzern ließen die Musiker keine Wünsche offen. Die Darbietungen waren vielfältig und von hoher Qualität, was maßgeblich zur heiteren Stimmung führte. Auch für das leibliche Wohl der Gäste wurde bestens gesorgt. Frisch zubereitete Schmalzbrote und erfrischende Getränke fanden großen Anklang und trugen zur geselligen Atmosphäre bei.

Das Ereignis war ein voller Erfolg und die Gäste genossen den Nachmittag sichtlich. Wir bedanken uns herzlich bei den Musikern für die herausragenden Musik und bei der ungarischen Regierung für ihre Unterstützung. Wir hoffen, dass alle Anwesenden einen unvergesslichen Nachmittag hatten und freuen uns bereits auf den nächsten Musiknachmittag!

Ibolya Sax

Ha június, akkor Stégek éjszakája

Immár harmadik alkalommal rendezte meg az önkormányzat és a Művészetek Háza a Stégek éjszakáját június 15-én a Kacsa-tónál. Az eseményen szokás szerint helyet kapott a város nagy népszerűségnek örvendő eseménye, a tutajhúzó verseny is.

A korábbi évek sikere után idén újra volt Stégek Éjszakája, melyen csodás környezetben, kellemes hangulatban szórakozhatott mindenki, aki kilátogatott a rendezvényre.

A program közös drukkolással indult, hiszen LED-falon lehetett követni a Magyarország–Svájc mérkőzést, majd az érdeklődők és az induló csapatok együtt mentek át a tutajhúzóverseny helyszínére. A vonuláshoz a Die Bergländer Buam biztosította az aláfestést. Maga a verseny idén is igazán jó hangulatban zajlott, feszültek a kötelek és az izmok, a csapatok minden erejüket bevetve húzták az ulmer Schachtelt szimbolizáló tutajt. Végül az első helyet a Herkules Fitness csapata nyerte, tőlük kicsit lemaradva második lett a PUFC, a bronzérmet a Költöztetők csapata érdemelte ki.

A délután folyamán bőven adódott még lehetőség sportolni aktívan és passzívan is, hiszen volt jóga Snieder Evelinnel, Line Dance- és salsabemutató, valamint táncra csábító koncertek: a solymári és környékbeli műkedvelő zenészekből álló Thursday Blues Band blues-estje után az egyik legfoglalkoztatottabb magyar rock&roll együttes, a Pedrofon látványos show-elemekkel díszített műsora következett.

A gyerekek számára kreatív programot hirdettek a szervezők: mandalát készíthettek a környéken gyűjtött levelekből, virágokból, kalászokból, valamint a rendelkezésre álló termésekből és kagylókból. A három legtöbb kedvelést kapott alkotást könyvcsomaggal jutalmazták. Emellett Pilisvörösvár Német Nemzetiség Önkormányzata és a Kulturális Alapítvány a Pilisvörösváron Élő Német Nemzetiségért szervezésében papírhajót is lehetett készíteni a betelepüléshez kapcsolódó foglalkozás keretében.

Az eseményt fáklyák, tábortűz, lampionok, babzsákfotelek tették még hangulatosabbá.

A rendezvény ideje alatt a Városi Büfé és a Hedonick Borbár, valamint a Smash 8 burger gondoskodott finom ételekről, italokról, ezenkívül a nyugdíjasklub tagjai babgulyással, a kertbarátok pedig lángossal készültek.

VÚ

Fotók: Művészetek Háza

Ünnepelt a Szebb Környezetünkért Egyesület

„Ha egy ember álmodik, az csak egy álom. Ha több ember álmodik, az egy új korszak kezdete" – így hangzik az egyesület Hundertwassertől kölcsönzött mottója.

Május 12-én ünnepelte a Szebb Környezetünkért Egyesület megalakulásának 20. évfordulóját. A könyvtár ablakait az egyesület által meghirdetett, Pilisvörösvár természeti értékei elnevezésű fotópályázat kiemelkedő darabjai díszítették, a kihelyezett tablókon projektleírásokat, tudományos recenziókat olvashattak az érdeklődők. A színpad sem maradt kihasználatlan: a jubileumi ünnepségen szakmai és közéleti pódiumbeszélgetések is zajlottak.

A Vörösvári Védett Fasorok Nagykövetei közül Peller Anna énekes, illetve lánya, Peller Anna színész, valamint Sodró Eliza színész összeszokott hármasa igazán kedves, otthonos felütést adtak a délutáni programnak. A beszélgetésben szó volt a vörösvári múltjukról, a jelen szakmai kihívásairól, illetve a klímaváltozás által elénk állított jövőbeni kihívásokra való felkészülésről.

A szakértői beszélgetések sorában dr. Bózsa Anikó régész a Pilisvörösvár környéki régészeti lelőhelyek feltérképezéséről, valamint a fiatalok környezettudatosságáról mesélt, dr. Fetter Éva ökotoxikológus a növényvédőszerek környezeti hatásairól, a mikroműanyagról és más érdekes témákról üzent hangfelvételen. McMenemy Márk, a Kert TV megálmodója, szerkesztő-műsorvezetője elmondta, hogy miért is terem a boldogság a kertben, illetve hogy vajon a suszternek lukas-e a cipője… A szakmai blokk záróakkordjaként dr. Benda Judit, a jubileumi ünnepség egyik védnöke, táplálkozástudományi szakember beszélt a civilizációs betegségekről, és arról, hogy ezek nagy része megfelelő táplálkozással gyógyítható.

A pódiumbeszélgetések után kihirdették a kenyérsütő verseny eredményeit. Kovászos, illetve élesztős kategóriában az első három helyezettet díjazta az egyesület, többek között maguk által készített fermentált zöldséggel, bioliszttel, illetve a kenyérsütéshez szükséges eszközökkel.

A szervezők a családokra is gondoltak: a könyvtár közösségi termében Balázs Gyula fizikatanár mutatta meg, hogy egy speciális eszköz segítségével hogyan lehet egy üdítős dobozból újat alkotni, Bihari Gabriella tanárnő madártollgyűjteményével a madarakról tanulhattak az érdeklődők, illetve Menráth Réka, a Pilisi Len Látogatóközpont környezetpedagógusa mikroszkóppal mutatta meg a kisebbeknek, hogy kik laknak a komposztban. A gazdag programsorozatot a Casi Flamenco együttes koncertje zárta.

A rendezvény kiemelt és meghitt pillanata volt, amikor Temesvári Anna, az SZKE elnöke ünnepélyes módon átadta az alapító okiratot a jövő generációnak, az egyesület ifjabb tagjainak, és felkérte őket, hogy a jövőben is olyan odaadással és kreativitással vigyék tovább a Szebb Környezetünkért Egyesület munkáját, ahogy az az elmúlt 20 évben történt.

Zlinszky Fanni

Fotók: Bruckner Kata

Fotó: Ferencz István

Testőr és alkotóművész

Látogatóban Feldhoffer Johannesnél

Feldhoffer Johannes festő-, grafikus-, valamint szobrászművész neve jól ismert Pilisvörösváron, hiszen 1943-ban városunkban látta meg a napvilágot, majd valamivel több mint 40 évnyi svédországi emigráció után 2015-től, azaz közel egy évtizede újra Vörösváron él és alkot. Őt látogattuk meg otthonában.

Vendéglátómmal a családi ház udvarán találkozom, ahonnan egy meleg kézfogás után egyből az épületegyüttes hátsó traktusa felé terel, a Feldhoffer Galéria bejáratához, ahol friss és régi munkáiból tekintünk meg egy tárlatot. Ezzel kapcsolatban megjegyzem, hogy ez előzetes bejelentkezés után bárki számára látogatható, aki egy baráti beszélgetésre és egy kis lelki feltöltődésre vágyik.

Miután a galériában több alkotásnak meghallgatom a történetét, a családi ház emeletére megyünk fel, Johannes alkotótermeibe, ahol a művész – bár már elmúlt 80 esztendős – rendszeresen dolgozik. A falakról visszaköszönő újabb munkái – például a színes ceruzákkal készített pompás rajzok – kapcsán arról faggatom, hogy a művészetét milyen stílussal jellemezné, ő azonban határozottan kijelenti: mindig a téma határozza meg a stílust és a használt technikát.

Ezek után az éppen elkészült művét tartó állványhoz lépünk, amelyre már a címet is felírta: ett ögonblick. Ez magyarul annyit tesz: egy pillanat. A képen – amelyre pasztellkrétákkal vázolta fel a művész a gondolatait – zivatarral telt, tengeri háttér látható, szinte érezni rajta az emberre nehezedő légnyomást. Aztán a vízből hirtelen felbukkan egy élénk színű forma, egy olyan jelenség, amelyet csak egy pillanatig lát az ember. Majd eltűnik és nyoma vész…

Magunk mögött hagyjuk ezt az alkotást, és egy bekeretezett ceruzarajz kerül Johannes kezeibe, amelyről nagy beleéléssel beszél. „Egy egykori német művész, Emmy Wallmo sok helyen sérült, kis vázlata alapján alkottam meg ezt a képet, amely havas időben ábrázol egy kis vidéki falucskát. A házak feletti dombon egy várrom őrzi régmúlt idők emlékét. A faluba vezető hídon két – a kép összhatását nézve idegen – alak, ruházatuk alapján vélhetően nagyvárosi hölgy és fia láthatóak” – meséli a művész, aki hozzáteszi: „Még a kilencvenes években bukkantam rá erre a vázlatra, egy Svédországban vásárolt német nyelvű könyvben, amelyben az eredeti vázlatot valószínűleg könyvjelzőként használhatták. Nemrég aztán többször nézegettem, gondolkodtam rajta, és végül sikerült szépen megörökíteni, így nemcsak a kép, hanem az egykori művésznő emléke is megmarad. Persze a felnagyítás során néhol ki kellett egészítenem a vázlatot, de gondosan igyekeztem minden részletét megőrizni és az eredetihez hűen megrajzolni.”

Amikor arról faggatom Johannest, hogy az alkotáson kívül mi minden történt vele, két esetet is említ, amely meglepte. Érdekes módon mindkettőhöz a postaládájának van köze, mert mindkét dolgot ott találta. Egyrészt tudta nélkül írtak róla a Sonntagsblatt nevű, magyar, de német nyelvű újságban, amely kellemes meglepetés volt számára. Másrészt pedig tudtán kívül kapott Svédországból egy komoly katonai kitüntetést a Svéd Királyi Testőrségnél teljesített 30 évnyi szolgálata után. Megmutatja nekem az utóbbit és az azt igazoló, svéd nyelvű dokumentumot is, amelyet nem kisebb tekintély, mint egy generális írt alá. „Tíz évet szolgáltam a testőrségnél, amely az 1500-as évek elején alakult, így régebbi, mint a vatikáni Svájci Gárda. Egyszer aztán nehéz helyzetbe kerültem egy társammal, melynek során súlyos halláskárosodást szenvedtem, az orvosok úgy döntöttek, hogy le kell szerelnem, mert nem volt biztos, hogy jól fogom értelmezni a parancsokat. Akkor, a 10 évnyi szolgálat után is kaptam egy rangos elismerést, azonban a mostani kitüntetés nagyon jóleső érzéssel tölt el, hiszen ez azt jelenti, hogy a rajtam kívül álló okok miatti leszerelésem ellenére a testőrségnél úgy veszik, mintha még mindig szolgálnék.”

Nos, a megbecsülés fontos dolog, és rohanó világunkban egyre fontosabb szerepe van, ezért javaslom olvasóinknak is, hogy térjenek be a Feldhoffer Galériába, ahol a többi között ilyen, manapság már szinte hihetetlenül hangzó történeteket is meghallgathatnak…

Kókai Márton

Új könyvek
a városi könyvtárban

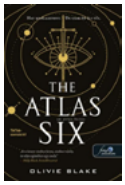

Olivie Blake: The Atlas Six – Az Atlas 1.

Minden évtizedben hat, egyedi képességekkel rendelkező mágiahasználó bekerülhet a világ legelőkelőbb titkos társaságába. Üdv az Alexandriai Társaságban!

Benkő László: Nagy Lajos V. – Mária, az elfeledett királynő

A Nagy Lajos király élettörténetét részletesen bemutató ötrészes regénysorozat záró kötete bemutatja Mária királynő szerencsétlenül rövid, tragikus eseményekben bővelkedő életét.

Jakupcsek Gabriella: Csakazértis szerelem

A szerző inspiráló beszélgetéseivel, sok humorral és saját bölcsességeivel adja vissza a reményt, hogy élhetünk kiegyensúlyozott párkapcsolatban, és velünk maradhat a szerelem.

Szabó T. Anna: Dudorászó

A Dudorászó fejezeteiben reggeltől estig, a hétköznapoktól, hétvégéktől az ünnepekig és a vakációig minden időre és alkalomra találunk verseket.

Náray Tamás: Barbara – Az esély

A családregény a záróakkordjaihoz ér. A több szálon és idősíkon futó történet azt tükrözi, hogy a holnap reménye és az újrakezdés csodája mindörökké megmaradnak.

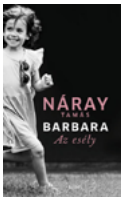

Jill Murphy: A botcsinálta boszi a tengernél

Kotkot kisasszony Boszorkányakadémiájának osztálya egyhetes kirándulásra indul a tengerpartra. Szerényi Mildrednek, az iskola botcsinálta boszijának ezúttal sem kell sokáig várni a bajra...

Az aktuális új könyvekről itt lehet tájékozódni: pvvarkonyvtar.hu/uj-konyveink

Rejtvény

Kedves Olvasóink! E havi megfejtésünk egy Radnóti-vers hiányzó szavai:
„Düh csikarja fenn a felhőt, / fintorog. / Nedves hajjal futkároznak / meztélábas záporok. / Elfáradnak, földbe búnak, / este lett. / Tisztatestű hőség ül a ...”

Nyereményjáték

A helyes megfejtést beküldők között egy „Pilisvörösvár bögrét” sorsolunk ki. A megfejtéseket augusztus 28-ig várjuk az ujsag@pilisvorosvar.hu e-mail-címre.

Sorsolás: augusztus 30., a nyertest e-mailben értesítjük.

Májusi nyereményjátékunk nyertese:
Beri Mariann

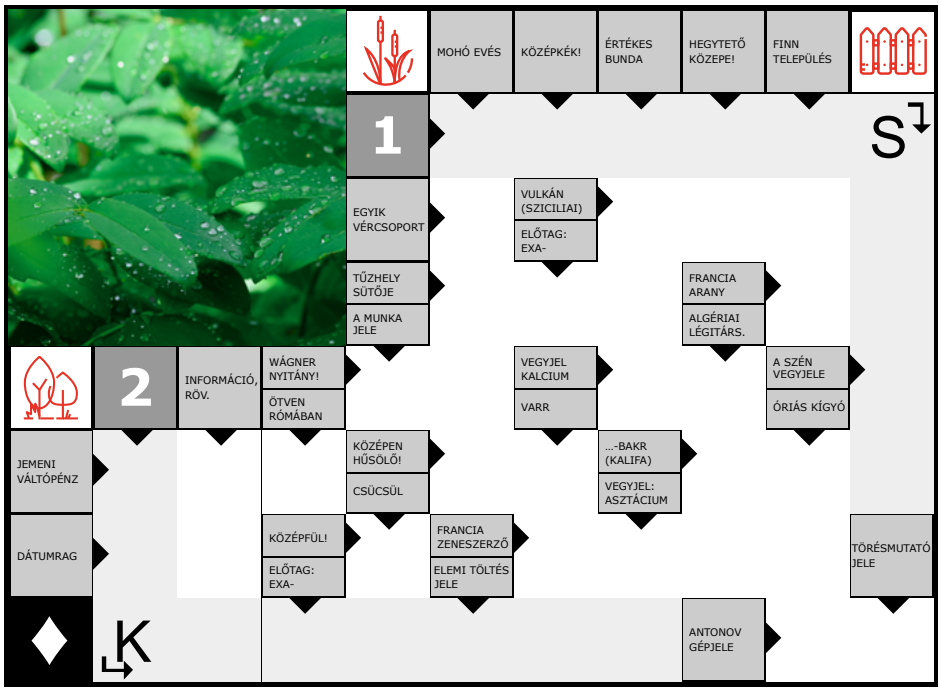

Copyright © 2010-2024, www.skandomata.hu (CsAB). Minden jog fenntartva. Forrás: https://rejt.hu/vN31jw
© SKAND-O-MATA™ (www.skandomata.hu)

Bemutatkozik a Pilisi Medence Kultúrájáért Alapítvány

A Pilisi Medence Kultúrájáért Alapítvány létrehozásának ötlete 2023 novemberében merült fel, a „Mű-Vészbejáró"-nak keresztelt csoportban, amelynek tagjai a helyi kulturális életben tevékenykedő emberek. Célunk fellendíteni a helyi közösségi életet és bővíteni a kulturális élet színterét a fiatalokat is vonzó, helyben tartó programokkal.

Ennek érdekében már több programot szerveztünk a városban. Tavaly decemberben a jégpályán megrendezett családi napon mi biztosítottuk a fellépőket (Kerékgyártó Richard, Jaskó Péter #Fiókbazárt dalok, Adenssa Sporttánc Egyesület, PiliSalsa tánccsoport). Március 14-én Rockestet szerveztünk (Márciusi Ifjak – Mad Bullets, Várhegy utca zenekar), április 26-án pedig Leqwarock & Appa+cs koncertet.

Legutóbbi programunk május 20–26. között a Mézes hetek Pilisvörösváron elnevezésű esemény volt, melyet a méhek világnapja alkalmából szerveztük meg. Ebbe bevontuk a vörösvári óvodákat, az általános iskolák alsós tanulóit és a lakosságot is. Feldíszítettük a várost a gyerekek alkotásaival, a rajzokat kiállítottuk a Művészetek Házában. Mögénk állt az Országos Magyar Méhészeti Egyesület, akik által rengeteg prospektust, mézmintát, facélia fűmagot ajándékozhattunk a részt vevő gyerekeknek. A Művészetek Háza regisztrált minket a Közösségek Hete programsorozatba is, előadást és filmvetítést szerveztünk az iskolásoknak.

A rendezvény további résztvevői: Országos Magyar Méhészeti Egyesület, Adenssa Sporttánc Egyesület, Botos Péter, Kozek Balázs méhész, Laurent Clavier méhész, Markosy Gábor méhész, Ludvig & Mentesi Jókenyér pékség Pilisszentiván, Scheller Zoltán fotós.

Jaskó Péter
A Pilisi Medence Kultúrájáért Alapítvány kuratóriumi tagja

Elismerés a Platz Piac megálmodójának

A Platz Piac csapata örömmel számol be arról, hogy a rendezvény megálmodója, Maszlag Marianna a női vállalkozóknak szóló program, a Visa She's Next Pályázat egyik döntőse lett. A projektet a nagynevű szakemberek díjazással és egyéves mentorálással honorálták.

A programra idén 540 pályázat érkezett, és ebből 10 döntős mutatkozhatott be a szakmai zsűri előtt – köztük Marianna a Platz Piaccal. „Olyan illusztris közönségnek, zsűrinek prezentálhattam az eddig elért munkámat és terveimet a Platz Piaccal, melyben ott ült többek között D. Tóth Kriszta, a WMN alapítója és szerkesztője, Máté Krisztina, a Cápák Között producere, valamint Sármay Bence, a Visa Magyarországért felelős vezetője és Juhász Katalin, a Visa regionális termékfejlesztésért felelős igazgatója – mesélte Marianna. – Már maga a program szuper élmény volt, de nagy örömmel jelentem: a piac bemutatása és a fejlesztési ötleteim elnyerte tetszésüket, díjazással és egyéves mentorálással honorálták. A nyereményt természetesen a Platz Piacba fektetem be, méghozzá a webshop és honlap teljes körű kialakításába. Ezzel a termelőink, kézműveseink munkáját is szeretném segíteni, hiszen így lehetőségük lesz előrendelést felvenni az oldalunkon keresztül, jobban láthatják majd, milyen mennyiségekkel készüljenek a piacnapra. Ugyanakkor a látogatóinknak is hasznos felület, ahol informálódhatnak a következő eseményekről, megtervezhetik vásárlásaikat."

A Platz Piac következő alkalma augusztus 11-én 16-tól 21 óráig lesz, ennek során egy jótékonysági főzést tartunk a Fecskefészek Tanoda részére neves séfek közreműködésével.

Maszlag Marianna és a Platz Piac csapata

Eredmények a Templom téren

Június 21-én elballagtak 8. osztályos diákjaink, ezzel lezártuk a 2023/2024-es tanévet. Idén végzett az első angol orientációjú osztály. Tanulóink használható nyelvtudást szereztek. Most már minden évfolyamon van angolos osztályunk. Természetesen fő profilunk továbbra is a német nemzetiségi oktatás.

Idén 594 diák zárta a tanévet. 135 tanulónk lett kitűnő, 75 pedig jeles. Ez az iskola létszámának 35%-a, ami kimagasló eredmény. Tanulmányi eredményünk 4,31, magatartási átlagunk 4,3 lett. 85 elsős tanulónk végzett, megismerve a betűk és számok világát. 66 nyolcadikos diákunk ballagott el, akiknek közel 80%-a tanul tovább érettségit adó középiskolában. Speciális tagozatunkon 34 tanuló lépett tovább a következő évfolyamra. Az országos kompetenciamérések területén is jól teljesítettek diákjaink. A lehetséges 12 területből 7 területen az eredményünk szignifikánsan jobb az országos átlagnál. Ezek a kiváló eredmények nemcsak diákjainknak köszönhetőek, hanem a mindig teljes odaadással dolgozó pedagógusainknak. Tanulóink rengeteg tanulmányi és sportversenyen vettek részt. Kimagasló eredményt ért el Vági Nikolett 5. a és Wippelhauser Dorka 5. c osztályos tanulónk. Nikolett az Arany János magyar versenyen 5., míg Dorka a német nemzetiségi szavalóversenyen 6. helyezést ért el az országos döntőben.

Az elmúlt tanév során befejeződött a mosdófelújítási program, melyet Pilisvörösvár Város Önkormányzata finanszírozott. Az iskola minden diákja és dolgozója nevében köszönjük a támogatást. Felújítottuk az összes közösségi terünket, aulákat, folyosókat. Szülői segítséggel megújult az informatikaterem, és alapítványunk jóvoltából lecseréltük benne a számítógépeket is. Hat tanterembe került új tanulói bútorzat. Ezúton is szeretnék köszönetet mondani szülői közösségünknek, akik rendszeresen támogatnak minket.

Rengeteg városi rendezvényen szerepeltünk. Részt vettünk a szüreti felvonuláson, műsort adtunk az idősek világnapján, meglátogattuk az időseket karácsonykor, megemlékeztünk március 15-ről a Hősök terén, futottunk a RedRunon, lebontottuk a májusfát. Diákjaink nagyon élvezték a tanév során a Művészetek Háza által szervezett programokat is.

És végül, de nem utolsósorban rengeteg diákprogramot szerveztünk a tanévben. A teljesség igénye nélkül volt papucsnap, kisállatok találkozója, játéknap, gyermeknap, természetvédelmi nap, Futasuli, dominónap, nemzetiségi nap, zene világnapja, Föld napja, víz világnapja, költészet napja, tánc világnapja, méhek napja, osztálykirándulások, színházlátogatások, nemzetiségi tábor, vízi vándortábor, kézműves tábor…

A Pro Talent Alapítvány szervezésében a Nyárköszöntő Sulibuli rendezvényünk idén is jól sikerült. Számos nívós gyermekelőadás, nagyon sok szülő, remek hangulat és nagy siker jellemezte az eseményt. Köszönjük a szülőknek a rengeteg felajánlást!

Kiemelten fontos számunkra a nyelvhasználat lehetőségének megteremtése. Ennek kapcsán diákjaink jártak Németországban és Finnországban az Erasmus, Erdélyben pedig a Határtalanul program keretében. Fogadtunk német, finn, szlovén és portugál diákokat, török és spanyol tanár kollégákat. Örömmel tapasztaltuk, hogy tanulóink milyen jól kommunikáltak angolul és németül a külföldi gyerekekkel.

Ha mindent egybe veszünk, akkor ismételten nagyon jó, sikeres tanévet zártunk!

Simon Zoltán igazgató

Ismét nagyszerű eredmények a Vásár téri iskolában

Ez a tanév rendhagyó módon fejeződött be. Nemcsak a ballagó nyolcadik évfolyamosoktól búcsúztunk, iskolánk igazgatójától, Szontág Nándortól is elköszöntünk. Sok sikert kívánunk neki és új kihívásokat!

A 2023/2024-es tanévben iskolánk sikeresen teljesítette a tanév céljait, és remek eredményeket ért el tanulmányi területen. Méltán lehet büszke Pilisvörösvár a Vásár téri iskolára. Az iskola tanulmányi átlaga 4,48 lett, tanulóink harmada kapott kitűnő vagy jeles bizonyítványt. Nagyon büszkék vagyunk diákjainkra.

Nyolcadik osztályos tanulóink egy csoportja egyévi felkészülés után megpróbálkozott a német állam által is elismert DSD-nyelvvizsga megszerzésével. A kitartó munka után igazán megérdemelten vehetik majd át nyelvvizsga-bizonyítványaikat, amelyek valószínűleg nyáron érkeznek meg. A vizsgára jelentkezők közül B1-es nyelvvizsgát kapott Guth Alíz Viktória, Kosztka Tamás, Kovács Léna Emma, Miklós Lilla, Sörös Veronika, Szauter Ádám Gábor, Varga Zalán, A2-es eredményt ért el Harangi Tímea, Jeskó Napsugár Emese, Krammer Hannelore Szofia, Pálmai Barnabás, Rojowski Viktória, Tagscherer Lilla, Varga Tamás. Felkészítő tanáruk Turay Gréta volt. Gratulálunk kollégánknak és diákjainknak!

A Pilisvörösvári Német Nemzetiségi Általános Iskola minden évben emléklapok átadásával emlékezik meg három nagyszerű pedagógusról, és ez által jutalmazza legkiemelkedőbb diákjait. Kapitány Györgyné emléklappal a legkiválóbb tanulmányi eredménnyel rendelkező negyedikes tanulót jutalmazzuk. Az emléklapot Majoros Emma Róza 4. a és Sófalvy Éva Ágnes 4. b osztályos tanuló kapta. Hidas György emléklappal a német nyelv tanulása során nyújtott kiemelkedő teljesítményt vagy a legjobb német nemzetiségi eredményt elérő nyolcadikos tanulót jutalmazzuk. Az emléklapot Kovács Léna Emma 8. a osztályos tanuló kapta. Csonka József emléklappal a legkiválóbb tanulmányi eredménnyel rendelkező nyolcadikos tanulót jutalmazzuk. Az emléklapot Scheller Kata 8. a osztályos tanuló kapta.

Fogarasy Attila, iskolánk volt tanára a Fogarasy család nevében új emléklapot alapított, melyet annak a tanulónak adományoz, aki kimagasló teljesítményt nyújtott Pilisvörösvár helytörténeti és népismereti értékeinek megőrzésében. A Vitéz Fogarasy-Fetter Mihály emléklapot Vértes Árpád 6. a osztályos tanuló kapta

Pilisvörösvár önkormányzata minden évben külön oklevéllel jutalmazza az iskola arra legérdemesebb diákjait. A díjat Pilisvörösvár polgármestere, dr. Fetter Ádám adta át. Idén az okleveleket és a jutalmakat Horváth Panna 4. a, Preszl Márk 4. a, Major Mónika 6. a és Gemela Rebeka 4. a osztályos tanulók kapták. A német nemzetiségi önkormányzat elismerő oklevelét vehették át a német nyelv elsajátítása területén kimagaslóan teljesítő diákjaink. A díjakat Sax László, a német nemzetiségi önkormányzat elnöke adta át. Az országos német nyelvű vers- és prózamondó versenyen nyújtott kiváló szereplésükért Radnai Henrik 6. a, Koczor Johanna 7. b és Koczor Emma 7. b osztályos tanulók kapták az okleveleket és a jutalmakat.

Igazgatói elismerésben részesültek kiemelkedő szorgalmukért, kitartó jó színvonalú tanulmányi munkájukért, közösségi munkájukért Sörös Veronika 8. a, Kosztka Tamás 8. a, Szauter Ádám Gábor 8. a, Varga Tamás 8. a és Farkas Nóra 8. b osztályos tanulók.

A kitartó tanulás és szorgos munka eredménye megmutatkozott az idei versenyeredményekben is. Több sikeres szereplés, megnyert országos, regionális és megyei versenyek jelzik ezt. A következő táblázat a legjobb helyezéseket nevenként (területi 1–6., megyei 1–10. és országos 1–20) foglalja össze:

Dicsőségkönyv 2024			
Területi 1–6., megyei 1–10., országos 1–20.			
Német vers- és prózamondó verseny – Mundart	**Forduló**	**Helyezés**	**Osztály**
Komáromi Emese	területi	1.	1. b
Peller Botond		1.	4. a
Radnai Henrik		1.	6. a
Koczor Emma		1.	7. b
Koczor Johanna		1.	7. b
Fetter Lilla		2.	1. b
Horváth Panna		2.	4. a
Gemela Rebeka		2.	6. a
Breier Bíbor		3.	1. a
Majoros Emma Róza		3.	4. a
Vértes Árpád		3.	6. a
Német vers- és prózamondó verseny – Hochdeutsch	**Forduló**	**Helyezés**	**Osztály**
Oláh Rebeka	területi	2.	4. a
Szabó-Gáli Borbála		3.	2. a
Német vers- és prózamondó verseny – Mundart	**Forduló**	**Helyezés**	**Osztály**
Radnai Henrik	regionális	1.	6. a
Koczor Emma		1.	7. b
Koczor Johanna		1.	7. b
Horváth Panna		2.	4. a
Vértes Árpád		2.	6. a
Major Mónika		3.	6. a
Komáromi Emese		4.	1. b
Preszl Márk		4.	4. a
Gemela Rebeka		4.	6. a
Fetter Lilla		5.	1. b
Breier Bíbor		6.	1. a
Szabó Kamilla		6.	1. a
Scheirich András		6.	4. a
Mirk Mira		7.	1. a
Fülöp Liliána		7.	3. a
Majoros Emma Róza		7.	4. a
Molnár Norina		7.	4. a
Peller Botond		9.	4. a
Völgyi Dávid		9.	4. a
Német vers- és prózamondó verseny – Hochdeutsch	**Forduló**	**Helyezés**	**Osztály**
Szabó-Gáli Borbála	regionális	2.	2. a
Oláh Rebeka		3.	4. a
Szabó-Gáli Barnabás		6.	4. a
Német vers- és prózamondó verseny – Mundart	**Forduló**	**Helyezés**	**Osztály**
Radnai Henrik	országos	1.	6. a
Koczor Emma		1.	7. b
Vértes Árpád		3.	6. a
Koczor Johanna		3.	7. b
Horváth Panna		4.	4. a
Major Mónika		4.	6. a
Gemela Rebeka		5.	6. a
Fetter Lilla		7.	1. b
Preszl Márk		7.	4. a
Scheirich András		17.	4. a
Komáromi Emese		20.	1. b
Német vers- és prózamondó verseny – Hochdeutsch	**Forduló**	**Helyezés**	**Osztály**
Oláh Rebeka	országos	11.	4. a
Szabó-Gáli Borbála		17.	2. a
Kárpát-medencei Simonyi Zsigmond helyesírási verseny	**Forduló**	**Helyezés**	**Osztály**
Mravinác Kinga Viktória	megyei	4.	6. b

Gratulálunk minden Vásár téri diáknak, szülőnek és pedagógusnak!

Iskolavezetés

Ballagás és évzáró a Vásár téren

Nagy izgalommal készültek a gyerekek a ballagásra a Vásár téri iskolában. Az esemény első fele a szokásos rendben zajlott, a két nyolcadikos osztály osztályfőnökével az élen végigballagott az iskola épületében. A búcsúztatásuk és a tanévzáró azonban az esős időre való tekintettel a tornateremben zajlott. A végzősöket a hetedikesek képviselői és az elsősök búcsúztatták műsorral, majd a zászló átadásával és a díjak kiosztásával zárult az ünnepély.

KBH

Újabb félautomata defibrillátor Vörösváron

A Pilisi-Medence Egészségügyi Alapítvány fontosnak tartja a mentés és a sürgősségi ellátás mellett a társadalmi elsősegélynyújtás fejlesztését, illetve minden olyan kezdeményezést, melynek eredményeképpen javulhat a lakosság egészségi állapota, illetve biztonsága.

A defibrillátor program során célunk, hogy térségünk minél több, nagyobb létszámú vagy nagy forgalmú intézménye, munkahelye rendelkezzen félautomata defibrillátor készülékkel, illetve az ott dolgozók közül minél többen ismerjék meg és készségszinten sajátítsák el az újraélesztés során szükséges teendőket, valamint a készülék kezelését.

Az elmúlt 22 évben eddig 14 készüléket adtunk át Pilisvörösváron és a környező településeken, egyúttal gyakorlati oktatás keretében felkészítettük az érintett iskolák, munkahelyek, hivatalok kijelölt dolgozóit a készülék használatára, illetve az újraélesztéssel kapcsolatos teendőkre. Emellett folyamatosan elemezzük, mely helyszínekre célszerű defibrillátort helyezni. Megkerestük Balla Sándor plébánost is, mivel indokoltnak tartottuk a Nagytemplom sekrestyéjében egy készülék elhelyezését. Ennek átadására június 8-án került sor. Ez a felajánlás erősíti az egyházi rendezvényeken és a szentmiséken részt vevők biztonságát, ráadásul az eszköz megfelelő használatának esélyét tovább erősíti az a körülmény, hogy minden egyházi rendezvényen részt vesznek egészségügyi dolgozók is.

Félautomata defibrillátor átadása a római katolikus plébániának. A képen dr. Für Zoltán, dr. Mártai István, Balla Sándor és Malczanek Orsolya

Balla Sándor plébános újraélesztést gyakorol a képzés részeként

Természetesen továbbra is alapelvünk, hogy minél többen sajátítsák el az újraélesztés és a defibrillátor használatának ismereteit. Ennek részeként plébános úr és a ministránsok képviselőjének személyes példamutatásával tartottuk meg a képzést.

Alapítványunk továbbra is várja mindazok támogatását, akik hozzájárulnak céljaink eléréshez, ezen belül a félautomata defibrillátor program folytatásához.

Adószámunk: 19181314-1-13,
bankszámlaszámunk: OTP 11742245-20044332

Dr. Mártai István, a kuratórium elnöke
Dr. Für Zoltán háziorvos, a kuratórium titkára

A Pilisvörösvári Önkéntes Tűzoltó Egyesület hírei

Tűzesetek és műszaki mentések

Az elmúlt időszakban egyesületünk 11 káresemény következményeinek felszámolásában vett részt. 2 alkalommal tüzet oltottunk, 9 alkalommal műszaki mentést végeztünk. Ezen időszakban 4 alkalommal kaptunk téves riasztást tűzjelző indokolatlan bejelzése miatt, kivonulnunk azonban egyszer sem kellett, mert a riasztást mindig időben lemondták.

Május 4-én egy Zrínyi utcai családi ház gázkészülékénél gázszagot észleltek. A kivonuló fővárosi egységgel közösen mérést végeztünk, ami igazolta a gázszivárgást. Értesítettük a gázszolgáltatót az enyhe szivárgásról, és megvártuk, míg a szakemberek a helyszínre érkeznek.

Május 5-én a délutáni órákban tűz keletkezett az Őr-hegyen. Mintegy 800 m² területen égett az aljnövényzet. Az oltást nehezítő körülmény volt a közel egy kilométerre lévő tűzcsap és a több száz méterre az erdőben lévő helyszín. A rajok közel 500 méter alapvezeték szerelése után tudták megkezdeni a tűz végleges oltását. A helyszínre a Fővárosból a III/1., III/2., II/1., II/2-es fecskendő és vízszállító, a Katasztrófavédelmi Műveleti Szolgálat és a Pilisvörösvári ÖTE vonult. Egyesült erővel közel három óra alatt sikerült elfojtani a lángokat. Ezúton köszönjük a lakosság gyors bejelentését, amelynek segítségével megelőzhető volt a nagyobb katasztrófa.

Fotó: PÖTE

Május 8-án a Barackos utcában egy családi házban bejelzett a szén-monoxid-mérő készülék. A helyszínre kivonuló fővárosi egységgel mérést végeztünk, ami azonban nem igazolta, hogy a légtérbe szén-monoxid került. A szén-monoxid-jelzőt megvizsgálva kiderült, hogy lemerülő akkumulátora miatt riasztott tévesen.

Május 18-án kora reggel az Őrhegy utcában állatmentéshez riasztottak minket egy családi ház lakói. Egy sündisznó szorult be a kapujukba, és sérülésmentesen nem tudták volna kiszabadítani a kis állatot szorult helyzetéből. Tűzoltóinknak kézi szerszámok és ékek segítségével sikerült úgy kiszabadítani az állatot, hogy sem ő nem sérült meg, sem anyagi kár nem keletkezett.

Május 19-én a Sirály utcában a viharos szélben egy nagy faág szakadt az elektromos vezetékre, zárlatot okozva. Az ELMŰ szakemberei a helyszínre érkezve áramtalanították a vezetéket, így el tudtuk távolítani a rászakadt faágat.

Május 25-én a kora esti órákban a Sas utcába riasztották rajunkat, ahol 20 m² területen szemét, gaz és fahulladék égett. Tűzoltóink egy „C" vízsugárral és kéziszerszámok segítségével oltották el a tüzet. A terület teljes, gondos „lefeketítése" egy órát vett igénybe.

Június 9-én a viharos időben a Körömvirág utcában egy faág szakadt a szigetelt elektromos vezetékre. Motoros láncfűrész és létra segítségével a faágat eltávolítottuk a vezetékről.

Június 27-én a viharos idő miatt sok dolgunk akadt. A Honvéd utcában kettéhasadt egy 8 méteres fa, leszakítva az oszlopról a híradástechnikai vezetéket. Motoros láncfűrész segítségével a fát eltávolítottuk az útból. Három helyszínen a családi házak garázsaiba befolyt nagy mennyiségű csapadékvíz adott munkát. A Hársfa, a Dobó és a Hunyadi utcában zagyszivattyú segítségével távolítottuk el a vizet az épületekből.

Táborozó gyerekek a tűzoltószertárban

Július 4-én délelőtt ellátogattak hozzánk a Horváth Áron vezette nyári tábor résztvevői, akik megismerkedtek egyesületünk történetével, munkaeszközeinkkel és azok használatával. A gyerekek nagy érdeklődést mutattak a tűzoltók mindennapi munkája iránt.

Riaszthatóság

2024-ben egyesületünk eddig 2690 órában volt rádión riasztható, ebből 1020 órában nappal, 1670 órában éjszaka.

Pilisvörösvári Önkéntes Tűzoltó Egyesület
www.facebook.com/vorosvartuzi

A vörösvári tűzoltókat kizárólag a 105-ös vagy a 112-es telefonszámon lehet riasztani!

Kohlhoffer Rudolf r. főtörzsőrmester pilisvörösvári körzeti megbízott szolgálati száma: 06-20-489-6707

Finta Balázs r. főtörzsőrmester pilisvörösvári körzeti megbízott szolgálati száma: 06-70-400-7202

Nagy lehetőség kapujában

Interjú Bakti József vezetőedzővel és Bilau Csaba elnökkel

Második helyezés, majdnem összejött osztályozó, dobogós utánpótláscsapatok. Röviden összefoglalva valahogy így tudnánk jellemezni a Pilisvörösvári UFC (PUFC) elmúlt idényét. A felnőttcsapatról Bakti József vezetőedzővel, az utánpótlás-korosztályokról Bilau Csaba elnökkel beszélgettünk.

• Izgalmas idény van a felnőttcsapat háta mögött. Miként értékeli az elért eredményt és a lejátszott szezont?

Bakti József: Az évekkel ezelőtt újraéledt pilisvörösvári futball legjobb eredményét értük el az elmúlt szezonban. A fiúk végig harcban voltak a bajnoki címért, nem sokkal maradtak le róla, de így is szépen csillog az ezüstérem. Az osztályozó mérkőzéseken lehetőségünk volt feljebb lépni, itt is csak egy hajszálon múlt a siker. Ennek ellenére kiváló idény volt az idei, hiszen a csapat egyre jobban beérik, a legtöbb gólt rúgtuk, és több fiatal is helyet követel magának a gárdában, ami nagyon fontos. Azért egy kicsit keserű a szánk íze, mert nagy lehetőség kapujában voltunk, de a teljesítményünk és a mutatott játék bizakodásra ad okot a jövőt illetően.

• Mi volt a legnagyobb kihívás a fiúk számára?

B. J.: Nem is a foci oldaláról közelítem meg a kihívást, hanem onnan, hogy a srácok munka, család és iskola mellett tudnak ilyen szép számban edzésre járni. Ez komoly áldozatokkal jár, logisztika, szervezés és nagy motiváltság szükséges, hogy egy-egy fárasztó nap után heti kétszer-háromszor esténként edzésre járjanak. Teljesen amatőr szinten, juttatások nélkül, nem úgy, mint más csapatok, akik ebben az osztályban fizetésért és meccspénzért játszanak ott, ahol egy ideig kolbászból van a kerítés… A tréningek létszáma jó visszajelzés számomra, ami azt mutatja, hogy szívesen jönnek és élvezik, amit csinálnak.

• Lesz változás a keretben?

B. J.: Mivel a csapat egyre jobban szerepel, egyre többen szeretnének csatlakozni hozzánk. Már az új szezonra is van több jelentkező, és a tapasztalat azt mutatja, hogy lesz változás is. Persze vannak, akik lemorzsolódnak, de vannak olyanok, akik komoly erősítést jelentenek. Jó példa a tavalyi év, hiszen akik akkor jöttek, sokat hozzá tudtak tenni a játékunkhoz. Most már olyan helyzetben vagyunk, hogy tényleg csak olyan játékosokat igazolunk le, akik a kezdőcsapat közelében lehetnek, illetve nem szeretnénk, hogy saját nevelésű fiataljaink beépülésének rovására menjen a jelenlétük. Távozó játékosról eddig nem tudunk.

• Milyen terveik vannak a felnőttek részére a nyárra, illetőleg az elkövetkező idénykezdésre?

B. J.: Július végén kezdjük meg a felkészülést a bajnokságra, heti három edzéssel. Már több edzőmérkőzés is le van kötve, mind itthon, mind idegenben, magasabb osztályú ellenfelekkel szemben. Az egyik legfontosabb küldetésünk, hogy még több fiatal játékosunknak lehetőséget adjunk, így tudják majd megszokni a felnőtt légkört. Szeretnénk jól kezdeni az idényt, ami egyből megadja majd az alaphangot a szezonra. Ahogyan említettem, az elmúlt idényt látva van okunk nagyobb célokat is kitűzni magunk elé, főleg úgy, hogy reményeink szerint sérült játékosaink újra bevethetők lesznek.

• Mi a helyzet az utánpótlások terén?

Bilau Csaba: Egyesületünk elsősorban továbbra is utánpótlás-nevelő munkát végez. Természetesen örülünk a felnőttcsapat sikereinek, de a prioritást mindig is a gyerekek fogják a PUFC-ban élvezni. Pont ezért alakultunk meg 2011-ben, mert a hangsúly azelőtt már évek óta irreálisan mindig is csak a felnőttcsapaton volt. Utánpótlásunk is remek idényt zárt, hiszen majdnem az összes csapatunk a dobogón végzett. Ezen a fórumon is szeretném kiemelni és megköszönni a szülők segítségét, akik nélkül nem tudnánk ilyen formában létezni.

• Segíti az önök munkáját, hogy a magyar foci – például a válogatott és annak egyes játékosai – sokakat inspiráló eredményeket érnek el?

B. Cs.: Természetesen, egyrészt ez plusz motivációt ad a gyerekeknek az edzéseken, másrészt várhatóan több gyerek kezdi meg a labdarúgást szeptembertől. Megfigyelhető, hogy az utóbbi években egyre több gyermek jár edzésre magyar válogatott felszerelésben. Szoboszlai Dominik az abszolút kedvenc a gyerekek körében!

• Miként látja a vörösvári foci jövőjét az elkövetkező egy-két esztendőt tekintve?

B. Cs.: Alapvetően optimistán. A játékosaink száma és lelkesedése továbbra is elképesztő. Az idei évben ismételten nő majd a bajnoki csapataink száma. A Bozsik-korosztályainkon kívül, akik összesen hat csapatot jelentenek, összesen hat bajnoki utánpótláscsapatot fogunk versenyeztetni. Ez nagyon nagy létszám. Sajnos a legnagyobb problémánk továbbra is az infrastruktúra szűkössége. Természetesen ennek ellenére mi továbbra is mindent meg fogunk tenni a gyerekek képzéséért, és ezúton szeretném megköszönni mindenkinek, aki az elmúlt idényben segítette a munkánkat, legfőképpen a szülőknek, támogatóinknak, törzsszurkolóinknak az egész idényben nyújtott önzetlen támogatást. Számítunk rájuk a továbbiakban is!

Kókai Márton

Egy sport, amit nem lehet abba

Portré Strbik Péter darts világbajnokról

Darts. Egy olyan sportág, amellyel a családi vagy baráti összejöveteleken az ember előbb vagy utóbb, de találkozik, és akkor már csak a társaságon múlik, mennyire érzi jól magát. Ám vannak olyanok, akik ezt a sportot profin űzik. Ilyen Strbik Péter is, aki idén áprilistól immár világbajnokként is bemutatkozhat.

E havi portrénk alanya, Strbik Péter Csehországban született, majd három hónapos korában a család az édesapja szülőfalujába, Pilisszántóra költözött, végül 2017-ben vörösvári feleségének köszönhetően városunkban „horgonyzott le".

A darts a '90-es évek elején került az életébe. Unokabátyja fűzte meg, hogy kísérje el Szántó akkori pizzériájába, ahol volt már egy úgynevezett soft dartsgép. Ez egy műanyag hegyű nyilakkal működő masina volt, amely már villogott is, ez pedig felkeltette gyermeki érdeklődését, hiszen akkoriban az ilyen gépek nem voltak még elterjedtek az országban. A pizzériában aztán meghallották, hogy hamarosan versenyt rendeznek serdülőkorú fiatalok részére, amire be is neveztek. Kitalálhatják, mi következik: Péter megnyerte a megmérettetést, ami természetesen azt eredményezte, hogy nagyon megtetszett neki a sportág.

1993-tól egészen 1997-ig játszott aktívan. Az akkori szántói No Smoking Darts Klubba járt és már serdülőként megmutatta tudását a felnőttek között is. Olyannyira jó eredményeket hozott, hogy beválasztották az első osztályú csapatba, amellyel bajnoki címet szerzett. Emellett a felnőttek között több harmadik helyezést ért el, pedig ahogy ő mondja: akkoriban a környékben – Pilisvörösváron vagy éppen Solymáron – nagyon jó versenyzők voltak, ezért ezek a dobogós eredmények számára kiváltképp kedvesek.

1997-ben az év ifjúsági játékosa címet kaparintotta meg, ám meglepő fordulat következett életében: abbahagyta a dartsozást. „Mindenki tudja, mi történik akkor, amikor az ember ebbe a korba lép: fiatalság – bolondság… Jobban érdekeltek a barátok és a közös időtöltés, mint a sport" – meséli lapunknak a világbajnok, aki hozzáteszi: ha valaki egyszer komolyan belefog a dartsozásba, lehet, hogy tart egyszer majd egy kis szünetet, de ezt a sportot igazából nem lehet abbahagyni…

Péter esetében az első visszatérés 2005-ben történt meg, de akkor édesanyja elvesztése okán újfent abbahagyta a sportot. Majd egy évtizeddel később, 2015 decemberében, immár családja – felesége, lánya és fia – társaságában láttak egy dartsversenyt a televízióban. Végül gyermekei vették rá arra, hogy ismét nyilakat ragadjon. Két hét felkészülés után benevezett egy amatőr versenyre, ahol 512 ember közül a 17. helyen végzett. Innentől pedig tisztán látta az utat, hogy újra kell kezdenie.

„Nem akartam amatőrök között erősödni, mert azt vallom, hogy profik között lehet a legtöbbet tanulni, fejlődni – magyarázza Péter. – Leigazoltam a Sports Darts Clubba, amelynek a mai napig is tagja vagyok. 2016-ban mindjárt szép eredménnyel kezdtem, sikerült az Országos Magyar Kupán egyéniben győzedelmeskednem, majd ugyanezen év novemberében Prágában, egy nemzetközi mezőnyben Mészáros Zsolt csapattársammal harmadikok lettünk 250 páros közül. Ekkor sok világbajnokkal játszottunk, sikerült őket megvernünk. A klub színeiben csapatunk már öt alkalommal lett bajnok idehaza, ebből négyszer stabil, kezdőtagként vettem részt a megmérettetéseken."

2021-ben először rendeztek European Tour (ez egy elismert és közismert profi dartsverseny a kontinensünkön) válogatóversenyt idehaza, Hungarian Darts Trophy néven, amelyet azóta minden esztendőben megtartanak. Az első évben Péternek sikerült kvalifikálnia magát a legjobbak közé, ahol végül Ron Smithtől – aki akkor a világranglista 35. legjobbja volt (jelenleg a 14.) – kikapott, ráadásul úgy, hogy aznap ellenfele dobott mindenki közül a legjobban. De emiatt sem bánkódik, ment tovább az úton, és mint kiderült, megérte!

A világbajnoki cím története ugyanis azzal vette kezdetét, hogy a Gamecenter nevű cég – akik idehaza az egyik legnagyobb dartsfelszereléseket áruló vállalkozás – felkereste, utazzon el velük április 11–14. között Spanyolországba, ahol egy Radikal Soft nevű, online működő gépet próbálnának ki. Ennek a lényege, hogy a játékos bárhonnan be tud kapcsolódni a játékba, nem kell elutaznia egy külföldi versenyre, megdobhatja a köreit például Budapestről is, hiszen a gép rendszere online összesít, sőt be is sorolja a használóit három kategóriába. Utóbbi miatt Péternek a La Nucíába való utazása előtt többször kellett a fővárosban ilyen gépen kipróbálnia magát. A második osztályba sorolták be, ami azóta természetesen elsőre változott.

„Ez lényegében egy nagyon jó hangulatú, de kisebb világbajnokság volt, körülbelül 150 géppel. Azért mondom, hogy kisebb, mert korábban ezen a rendezvényen előfordult már 450 gép is – magyarázza a versenyző. – A megmérettetés négy napon át zajlott. Az elsőn, az úgynevezett krikett bemelegítő versenyen, ahol nincs kategória, a harmadik helyen fejeztem be. Másnap a páros ütközeten első osztályban éppen hogy csak lecsúsztunk a dobogóról… A harmadik nap csapatban a hetedik helyet sikerült megfognunk, míg zárásként 256 emberből sikerült első helyen végeznem."

Amikor arról faggatom, mi kell ahhoz, hogy az ember belevágjon ebbe a spotba, Péter lelkesen meséli: komoly anyagi

ahagyni

befektetésre nincs szükség. Persze itt is sok pénzt el lehet költeni, ahogy más sportágakban is, de ő úgy gondolja, egy kezdőszett 20-30 ezer forintból már összeállítható. Ahogy mondja, a legfőbb tényező, hogy nem szabad elkedvetlenedni, mert mindenkinek vannak hullámvölgyei, még a profiknak is. Viszont a stagnáló időszakok nem kerülhetőek ki, ekkor pedig szükség van a kitartásra! Ő volt, hogy napi 4-5 órát is gyakorolt egy-egy megmérettetés előtt, vagy csak azért, hogy éppen a dupláit javítsa, de véleménye szerint napi 20 perc is elég lehet, ha az ember nem adja fel.

Gyermekei – 15 éves fia és 17 éves lánya – is gyakran dobálnak, sőt sok esetben meg is öröklik a felszerelését. Vörösváron többször járnak az Aranyló Étteremben működő klubba, ahol a fia korábban egy felnőttversenyen harmadik helyen végzett, egy másik megmérettetésen pedig párosban kilencedikek lettek. Ám ahogy ő fogalmaz: ezt nem szabad erőltetni, mindenkinek magának kell ráéreznie az ízére…

Kókai Márton

Vörösvári portrék

Meglepetésvendég a kézisek edzésén

Nagy meglepetésben volt részük a pilisvörösvári U11-es kézilabdásoknak. Edzésükön látogatást tett ugyanis Faluvégi Dorottya junior világbajnok, aki a Pilisvörösvári KSK-nál nevelkedett, jelenleg pedig a német bajnok Bietigheim és a magyar válogatott jobbszélsője.

A vörösvári sporttelep betonpályáján a világbajnok találkozott a lány U11-es csapattal, valamint korábbi edzőjével, Pándi Gáborral. Megállapította, hogy az elmúlt 13 év alatt semmi nem változott, hiszen egykor ő is itt pattogtatta a labdát, mielőtt a Ferencvároshoz igazolt. A gyerekek megcsodálhatták az idén szerzett Bajnokok Ligája ezüstérmét, Pándi Gáborral pedig szakmai témákat érintettek. Szóba került a közelgő olimpia, a válogatott esélyei, az elmúlt klubszezon, illetve a jövő évi tervek.

A hallgatás beleegyezés a rosszba

Kedves Vörösváriak!

Visszautasítom az elmúlt időszakban a családomat ért méltatlan vádakat és hazugságokat. Tanítónőként nemzedékeket neveltem becsületre és tisztességre és mások segítésére, és reménykedtem abban, hogy Vörösváron közösséget építünk. Az elmúlt időszakban történtek nem ezt igazolják. A gyűlölködés, a rombolás lett a fő irány, ami nem tesz jót a város közösségének.

„Békesség a jóakaratú embereknek!"

Bruckner Sándorné Erzsi néni

Köszönetnyilvánítás

Szeretnénk megköszönni többszöri támogatásukat, amivel segítették nyugdíjas egyesületünket: Schäffer Húsműhely, Mesterhús Kft., a Puskin utcai Sváb Pékség.

Köszönettel:
az egyesület vezetősége

Anyakönyvi hírek

Megszülettek

Schäffer Marvin Kolen
2024. 06. 03.
anya: Németh Ildikó Anna
apa: Schäffer Krisztián

Tóth András
2024. 06. 12.
anya: Pastucha Judit
apa: Tóth András

Wittner Abigél
2024. 06. 04.
anya: Fekete Fanni Laura
apa: Wittner Károly

Decsi Zente
2024. 06. 20.
anya: Papp Noémi
apa: Decsi Denis

Vágány Vivien
2024. 06. 05.
anya: Manhertz Angéla
apa: Vágány Tamás

Szauter Elizabet Veronika
2024. 06. 24.
anya: Strbik Kitti Veronika
apa: Szauter Ákos

Házasságot kötöttek

Tóth Dominika Antónia és Vizdák Árpád
2024. 06. 22.

Elhunytak

Parádi Józsefné
szül. Kaputa Mária, 81 év
2024. 06. 02.
Bányakápolna u. 5.

Manhertz Györgyné
szül. Komenda Ágnes, 54 év
2024. 06. 22.
Szent Erzsébet köz 2.

özv. Schäffer Ferencné
szül. Steckl Borbála, 77 év
2024. 06. 28.
Kisfaludy u. 41.

Elhunyt dr. Fekete Sándor háziorvos

2024. július 1-jén elhunyt dr. Fekete Sándor, Pilisvörösvár 2017-ben nyugdíjba vonult háziorvosa.

Dr. Fekete Sándor 1935. május 15-én született a romániai Szatmár megyében, Halmi településen. Szatmárnémetiben érettségizett 1952-ben, majd 1958-ban végzett a Marosvásárhelyi Orvosi Egyetemen. Feleségét, Erikát is az egyetemen ismerte meg, aki ugyanott a gyermekorvosi karon diplomázott. A tanulmányokat követően Erdélyben 30 éven át praktizáltak többek között a Székelyföldön, a Szilágyságban és a Máramaros megyei Nagybányán. Magyarországra 1989-ben települt át. Pilisvörösváron azonnal kapott háziorvosi állást, a következő évben pedig családja is az anyaországba költözött, felesége Piliscsabán folytatta gyermekorvosi hivatását.

Fekete doktor 28 éven át praktizált városunkban, betegeit otthonukban is gyakran látogatta, kollégáit kérésre bármikor szívesen helyettesítette, a Speciális Otthon lakóinak évtizedeken át, a Szent Erzsébet Otthonban élőknek hosszú éveken át volt orvosa.

Doktor úr sokoldalú személyiségét jól mutatja, hogy egyetemi évei alatt atletizált és futóbajnok volt, később pedig többször is fellépett operaénekesként Udvarhelyen. Emellett szívesen írt verseket. Kedvenc időtöltése az olvasás, a természetjárás, a fotózás és a szójátékok voltak.

Dr. Fekete Sándor életében az általános orvoslás azt jelentette, hogy a szüléslevezetéstől és a gyermekorvoslástól a belgyógyászati, sebészeti kórképek ellátásán át a foghúzásig minden szakterületen helytállt, ha szükség volt rá. Megfogalmazása szerint: „A medicinától nem lehet elválni. Folyamatos tanulást igényel, és rengeteg újdonságot nyújt. A legszebb része a gyógyítás!”

Pilisvörösváron július 15-én a Nagyboldogasszony plébániatemplomban volt a búcsúztatója, temetése pedig július 19-én Tatán, a Környei utcai temetőben.

Mátrahegyi Erzsébet

„ÖRVENDEZEK, MIKOR MONDJÁK NÉKEM, MENJÜNK EL AZ ÚR HÁZÁBA.” (ZSOLT 122, 1)

Mély fájdalommal, a jó Isten akaratában megnyugodva tudatjuk, hogy
Bezeczky Emőke Erzsébet
2024. május 16-án, életének 71. évében az örökkévalóba távozott.

Szeretett halottunkat a Zoborhegy téri Regnum Marianum plébániatemplomban 2024. június 13-án római katolikus egyházi szertartás szerint kísértük utolsó földi útjára.

Drága emléke szívünkben örökké él!

Köszönetnyilvánítás

Köszönetünket fejezzük ki mindazoknak, akik részt vettek Ott József atya búcsúztatásán és temetésén, valamint köszönjük a megjelent atyák és az énekkar közreműködését a szertartáson.

A gyászoló rokonok

Hirdetési díjak a Vörösvári Újságban

Hátsó borító	160 000 Ft
1/1 oldal	90 000 Ft
1/2 oldal	45 000 Ft
1/4 oldal	22 500 Ft
1/8 oldal	11 750 Ft
1/16 oldal	5 875 Ft

KLÍMA ÉS GÁZKÉSZÜLÉK TECHNOLÓGIA
NYÁGAI ZSOLT
nyagai.klima@gmail.com
Pilisvörösvár, Szabadság u. 122.
KLÍMABERENDEZÉSEK:
- KARBANTARTÁSA,
- FELSZERELÉSE,
- BEÜZEMELÉSE,
GÁZKÉSZÜLÉKEK:
- KARBANTARTÁSA,
- JAVÍTÁSA
TELEFON:
+36 30 961 4 961

DUGULÁSELHÁRÍTÁS
0-24
BONTÁS NÉLKÜL
✓ VÍZVEZETÉK-SZERELÉS
✓ CSATORNAKIÉPÍTÉS
✓ CSŐ- ÉS CSATORNATÖRÉS-JAVÍTÁS
+36-70/624-20-81
Gabó duguláselhárítás

Hasított tűzifa tölgy cser bükk
1 m x 1 m
32.000 Ft kiszállítva
EUTR: AA5852448
Telefon: 0620/928-6392

ÜGYVÉDI KONZULTÁCIÓ!!!

Budapesti ügyvéd vagyok 12 éves gyakorlattal. 2019-ben, Pilisvörösvár szomszédságába, Solymárra költöztem, így már helyben is (Solymár, Templom tér) várom leendő ügyfeleimet.

Vegye most igénybe egyszeri, kedvezményes ügyvédi konzultációs ajánlatomat: 9.000,-Ft / fél óra, amit önnek érdemes igénybe venni, amennyiben:

- **ingatlanát eladná vagy odaajándékozná és nem tud eligazodni az ügylet lebonyolításában, földhivatali eljárásban,**
- **szomszédjával birtokvitába keveredett,**
- **közös tulajdona van és a tulajdonostársakkal nem tud dűlőre jutni a költségviselésben, közös tulajdon megszüntetésének kérdéseiben**
- **kölcsönadott, de az adós nem hajlandó visszafizetni a tartozást**
- **válófélben van és nem tudnak megállapodni a közös vagyon elosztásában, vagy a gyermekük elhelyezésében**
- **öröklési problémákat elkerülné, ha életében gyermekének ajándékozza ingatlanát**

Időpont egyeztetés és bővebb információ: Dr. Heim László ügyvéd, +36 (20) 560-6630, dr.heim.laszlo@gmail.com

Sírkertészet.hu
A sírok virága - A szerettek mosolya
SÍRKŐTISZTÍTÁS
+36 30 338 0085
sirkerteszet.hu

Álláshirdetés

A Pilisvörösvári Polgármesteri Hivatal felvételre keres műszaki és beruházási ügyintéző munkatársat határozatlan időre.

Feladatok:
Műszaki ügyintézés területén: városüzemeltetéssel, közmű és útügyekkel kapcsolatos feladatok elvégzéséhez árajánlatkérés bonyolítása, feladat elvégzésének ellenőrzése, a teljesítés igazolása, a garanciális kötelezettségek érvényesítése; üzemeltetéssel, közterületet érintő engedélyeztetéssel kapcsolatos feladatok ellátása.

Beruházásokkal kapcsolatban: önkormányzati beruházások előkészítése, beruházások pénzügyi igényének felmérése, árajánlatkérési eljárás bonyolítása, képviselő-testületi döntéselőkészítés, szerződések előkészítése, folyamatban lévő beruházások ellenőrzése, kapcsolattartás a kivitelezőkkel, műszaki ellenőrökkel, tervezőkkel és szükség szerint egyéb közreműködőkkel, számlák műszaki tartalmának ellenőrzése, adatszolgáltatás, beruházásokkal kapcsolatos lakossági bejelentések kivizsgálása, közbeszerzési eljárások műszaki dokumentációjának előkészítése

Elvárások:
Középfokú – szakirányban szerzett – végzettség és szakmai tapasztalat, vagy egyetemi vagy főiskolai szintű építészmérnök, építőmérnök, épületgépész, illetve épület elektromos végzettségű mérnök vagy egyéb műszaki szakképzettség és a beruházások szervezésével, bonyolításával, felügyeletével összefüggő szakképesítés; felhasználó szintű számítógépes ismeretek (Microsoft Office); B kategóriás jogosítvány.

Jelentkezési határidő: 2024. augusztus 11.

Jelentkezés:
Kérjük, küldje el fényképes önéletrajzát és végzettséget igazoló dokumentumainak másolatát e-mailben a hr@pilisvorosvar.hu címre.

További információk:

DIEGO®

20 ÉV GARANCIA*

BOMBA ÁR

3.999 Ft/m²

7 mm

VÍZÁLLÓ LAMINÁLT PADLÓ

Az akció 2024. augusztus 1-31-ig, vagy a központi készlet erejéig érvényes! A részletekről érdeklődjön áruházainkban! Ajánlatunk a Tambo dekorra vonatkozik.
*A DIEGO garancia a teljes laminált padló rendszer (párafékező fólia+alátét+laminált padló) együttes, egyidejű vásárlása és együttes lerakása esetén érvényes.

PILISCSABA, Fő út 49. • Telefon: +36 (26) 630-722 • Nyitvatartás: H-P: 9-18, Szo: 9-13, V: ZÁRVA

BOMAN SZERELVÉNY

2085 PILISVÖRÖSVÁR, SZENT IMRE U. 7.
TEL.: +36 30 471 7227

- bútorvasalatok, pántok, fióksínek
- csavarok, szögek, kötőelemek
- bútor fogantyúk, szerelvények
- Egger bútorlapok, munkalapok
- Forest és Nettfront ajtólapok
- Blanco mosogatók és csaptelepek
- tolóajtó vasalatok
- ragasztó és tömítő anyagok
- és ami még a bútorhoz kell...

FOREST, EGGER, blum, KAMEX, BLANCO, Dêmos, NETTFRONT

Nyitvatartás:
Hétfő - Péntek: 7⁰⁰-16⁰⁰
Szombat: 8⁰⁰-12⁰⁰
Vasárnap: zárva

Szamos anno 1935

A Szamos Marcipán Kft.
az alábbi pozíciókban várja
munkatársak jelentkezését:

- cukrász vagy pék
- anyagmozgató
- mosogató/takarító

Az önéletrajzokat a bérigény megjelölésével
a hr@szamos.hu email címen várjuk!
További felvilágosítást a honlapunkon talál:
https://www.szamos.hu/karrier

Bébiszittert keresek!

Érdeklődni a 26/330-644-es telefon-számon lehet.

Szép Zsolt

Víz- és fűtésszerelés, javítások

Steckl Bernát
+36-20/583-9193
b.steckl@gmail.com

KERTGONDOZÁS,
egyedi munkák,
rendszeres kertápolás,
kisebb ház körüli javítások.

Tel: 06 70 381 1085
email: mohacsikal@gmail.com

A Piliscsaba, Wesselényi u. 9. szám alatti Mini -, és Manó Családi bölcsődénkbe 20 hetestől 3 éves korig várjuk a kisgyermekeket.

Érd: sarkanyvar.dsz@gmail.com, Dózsa Szabolcs +36 30 496 9145

Megnyitott a MUNDIMED magánvérvételi hely Pilisvörösvár központjában!

Pilisvörösvár központjában, a Fő út 33. szám alatt, a 2. emeleten (a DM szomszédságában) 2023 novemberében nyitottuk meg Mundimed magánvérvételi helyünket, ahol egyszerű, gyors és kényelmes vérvizsgálati lehetőséget kínálunk pácienseink számára. Szolgáltatásunk célja, hogy segítsünk az egészségügyi állapot pontosabb megértésében a legkorszerűbb diagnosztikai eszközök és képzett szakemberek segítségével.

Vérvételi pontunk modern környezetben biztosítja a vérvételt, ahol a magánélet tiszteletben tartásával, a lehető legkisebb kényelmetlenség mellett zajlik a vizsgálat. Szakmai csapatunk minden tagja elkötelezett amellett, hogy a vérvétel gyors és szinte fájdalommentes legyen. A vérvizsgálati eredmények rövid időn belül elérhetők, így gyorsan kapcsolatba léphet orvosával a további lépések megtervezése érdekében.

Szolgáltatásaink között szerepelnek rutin laborvizsgálatok, hormonszintmérések, allergiatesztek, vizelet- és székletvizsgálatok, és számos egyéb speciális vizsgálat, amelyek segíthetik az egészségi állapot átfogó értékelését. Több kedvezményes laborcsomagot is biztosítunk ügyfeleink számára, ezek szakértőink által összeállított csomagok, melyek egy adott panasz kivizsgálásához elengedhetetlen vizsgálatokat tartalmazzák kedvező áron – ilyen például az inzulinrezisztencia, a pajzsmirigy vagy a csontritkulás csomag, de várandós kismamák, aktívan sportolók, illetve általános szűrővizsgálatra jelentkezők is találnak nálunk kedvezményes vizsgálati paneleket.

Biztosítunk időpont-egyeztetést telefonon és online is, hogy a látogatás a lehető legzökkenőmentesebben valósuljon meg. Telefonon a +36-70/727-2553-as számon vagyunk elérhetőek, kolléganőnk hétköznap 8.00 órától 17.00 óráig fogadja a beérkező hívásokat. Online bejelentkezésre a www.mundimed.hu weboldalon van lehetőség, itt tájékozódhatnak a nálunk igénybe vehető vizsgálatokról és azok árairól is. Vérvételi helyünk hétfőn, szerdán és pénteken 7.00 órától 12.00-ig van nyitva. Laborpartnerünk a Tritonlife Laboratórium.

Bízunk benne, hogy szolgáltatásaink hozzájárulnak egészségének megőrzéséhez és javításához. További információkért és időpontfoglalásért kérjük, látogasson el honlapunkra vagy vegye fel velünk a kapcsolatot telefonon. Mundimed magánvérvételi hely – magas színvonalú, gyors ellátás!

KORSZERŰSÍTSE OTTHONÁT ÉS NÖVELJE ENERGIAHATÉKONYSÁGÁT VELÜNK!

- Hűtő-fűtő klímák
- Napelemek
- Hőszivattyúk
- Elektromos autó töltők
- Teljes körű villanyszerelés
- Regisztrált szerelői szolgáltatások
- Villamos felülvizsgálat

- 15 éves szakmai tapasztalat
- 1000+ elégedett ügyfél országszerte
- Kizárólag pozitív ügyfélvisszajelzés
- Szakképzett csapat
- Kedvező ár-érték arány
- Teljes körű szolgáltatásnyújtás

MAX-TECH SOLAR

+36 20 527 5522

@maxtechsolarkft maxtechsolar.hu Pilisvörösvár, Bécsi út 30.

BREIER
FOGÁSZAT ÉS EGÉSZSÉGKÖZPONT

ÁLLÁSHIRDETÉS

Breier Fogászat
és Egészségközpontba
Egészségügyi végzettséggel rendelkező fogászati asszisztenst
keresünk.

Önéletrajzot az
allas@breierdental.hu
e-mail címre várjuk.

További információ:
www.breier.hu

SIR SAFETY SYSTEM

SIR SAFETY
MUNKARUHÁZATI KIS- ÉS NAGYKERESKEDÉS

Munkaruha öltöny bruttó 8000 forint
Munkaköpeny bruttó 4000 forint többféle színben

Cím: 2085 Pilisvörösvár, Fő út 90.
Mobil: 06(20)357 7860
Nyitvatartás: H-P 8-17, Sz 8-12

Tűzifa akác vagy bükk-tölgy konyhakészen, kalodába szépen sorba rakva 32000 Ft.

Méteres szálban is kapható.

06703845283

Programajánló

augusztus 16–20. **Vörösvári Napok**

Részletes program:
mhpv.hu, Facebook: facebook.com/vorosvarikultur
Helyszín: Városi Könyvtár és Kacsa-tó

augusztus 25. **Sördélután**

16.00 **A Pilisvörösvári Német Nemzetiségi Fúvószenekar közreműködésével**
Helyszín: Sváb Sarok

szeptember 11. **„Hoztunk valamit magunkból”**

18.00 Beck Zoltán és Grecsó Krisztián zenés irodalmi pódiumestje
Belépő: 2900 Ft
Helyszín: Városi Könyvtár

MŰVÉSZETEK háza Pilisvörösvár

A Vörösvári Napok közérdekű információi

Beléptetés

Pilisvörösvári lakosoknak a rendezvény programjai ingyenesen látogathatók, ezt lakcímkártyájukkal igazolhatják.

Pilisvörösváriak a pénteki és a szombati koncertekre (Kacsa-tó, rendezvénysátor) való gyorsabb bejutás érdekében a karszalagot előzetesen átvehetik a Művészetek Házában személyesen:

augusztus 12-én 08.00–13.00,
augusztus 13-án 08.00–13.00,
augusztus 14-én 15.00–19.00,
augusztus 15-én 15.00–19.00 között.

Mindenki csak a saját karszalagját veheti át személyesen, a személyi igazolvány és a lakcím ellenőrzése után.

Nem vörösvári lakosok a koncerteket belépőjegy birtokában látogathatják.

Belépőjegy vásárlása 12 éves kor felett kötelező!

A vörösvári lakcímkártyával nem rendelkezőknek a péntek esti ValMar koncertre a belépőjegy ára 6990 Ft (kapunyitás: 18.00), a szombat esti koncertekre (Kefir/Caramel) a belépőjegy ára 4990 Ft.

Jegyvásárlás az mhpv.hu/online-jegyvasarlas oldalon.

A Kacsa-tónál lévő rendezvényterület befogadóképessége 4000 fő.

Szabad kapacitás erejéig a vörösváriak a helyszínen is átvehetik az ingyenes karszalagot.

A Vörösvári Napok rendezvényen az esti koncertre egy felnőtt kísérő a családján kívül maximum három, 12 év alatti, nem a saját családjába tartozó gyerekkel érkezhet.

14 év alatt a koncertek csak szülő/gyám vagy szülő/gyám által meghatalmazott nagykorú kíséretében látogathatók. Kizárólag a weboldalunkon (mhpv.hu) található, onnan letöltött és hiánytalanul kitöltött Szülői meghatalmazást fogadjuk el a beléptetésnél!

Repohár

Idén is repohárban kapod majd az italod a Vörösvári Napokon. Az első ital vásárlásánál a vendéglátós felszámolja a repohár árát (500 Ft). Legközelebb pedig automatikusan repohárba kapod az italod, amennyiben a vendéglátósnak visszaadod az üres poharad. Ha nincs már szükséged a repohárra, hazaviheted vagy a repohárponton visszaválthatod.

Kisvonat

Szombaton és vasárnap ingyenes kisvonattal is kijuthatnak a rendezvényterületre. Az első járat mindkét nap 10 órakor indul Ligetről, és óránként közlekedik este 22 óráig. A két útvonal részletes menetrendje megtalálható az mhpv.hu oldalon.

VÖRÖSVÁRI NAPOK

KACSA-TÓ RENDEZVÉNYSÁTOR

AUGUSZTUS 16. PÉNTEK

- DJ KORI
- VALMAR
- DJ DEZI

AUGUSZTUS 17. SZOMBAT

- NEFELEJCS BÁBSZÍNHÁZ
- FURMÁNYOS JÁTÉKUDVAR
- TÁNCCSOPORTOK BEMUTATÓI
- KEFIR/V-TECH
- CARAMEL
- PESTY PARTY SHOWBAND

AUGUSZTUS 18. VASÁRNAP

- VIDÁM MOLNÁRLEGÉNY JÁTÉKAI-FURFANGOS PRÓBÁI
- HAKUNAMATATA MESEKONCERT
- SCHWABENFEST
- DONAU POWER/ UNGARNDEUTSCHE JUNGS

AUGUSZTUS 19. HÉTFŐ

- NYUGDÍJAS KLUB
- FIVIRET ÉS A ROZMARING TÁNCEGYESÜLET
- MOZDULJ KÖZÖSEN BARÁTI KÖR
- NÉMET NEMZETISÉGI FÚVÓSZENEKAR
- SWAB

AUGUSZTUS 20. KEDD

- LEQWAROCK ZENEKAR
- ALCOHOL ZENEKAR
- BEFORE WE FALL

RÉSZLETES PROGRAM: