PILISVÖRÖSVÁR

PILISVÖRÖSVÁR NAGYKÖZSÉG LAPJA I.évf. 6. szám 1989. dec. 31.

A kis Jézus megszületett,
örvendjünk! Elküldötte Ő
szent Fiát Istenünk! Betle-
hemben fekszik rongyos já-
szolban, Azért van oly fé -
nyesség a városban.
Gáspár, Menyhért, Boldizsár
fénylő csillag utján jár.
Keresik a kisdedet, aki ne-
künk született. Ajándékul
adnak át, arany, tömjén és
mirhát.
Gáspár király a nevem, nap-
keleten születtem.
A bölcs Menyhért én vagyok,
aki pompát otthagyott!
Én vagyok a Boldizsár, éltem
utja már lejár

Eljöttünk mi messziről, tá-
vol messze vidékről.
Térdenállva imádunk, Megvál-
tó szent Királyunk!
Ajándékul elhoztuk, szivünk
Néked átadjuk.
Vezess Te a jó uton, hogy
majdan mi egykoron
Országodba eljussunk!

BÉKÉS ÚJ ESZTENDŐT kívánunk!

VÍZKERESZT

Az ünnepre már korán figyelmeztetnek a háromkirályok / három fiu /, akik már Karácsony után megjelennek az utcán. Kabátjukra fehér inget huznak, fejükön papirkorona, egyiküknél gyertyával megvilágitott csillag. Ahol ajtót nyitnak nekik, ott eléneklik mondókájukat.

Az ünnep vigiliáján a szentelt vizből mindenki hazavisz egy üveggel. Otthon három kortyot isznak belőle, hogy a torokbaj elkerülje a ház népét. Vizkereszt napján kenyeret, sót, krétát és fokhagymát visznek a templomba, ezeket megszentelik. Otthon minden családtag kap egy darabka sózott kenyeret, ugyanigy a nagyobb állatok is. A maradék sót a sótartóba teszik. A fokhagymát az aznapi vagy későbbi főzéshez használják föl. Ha már mindent elosztottak, akkor - többnyire az apa -, a szentelt krétával a három napkeleti bölcs nevének kezdőbetüit, kereszttel és évszámmal / pl. 19 G+M+B 39 vagy 19 K+M+B 39 / fölirja az ajtóra, esetleg az istálló fölé, kérve a három bölcs közbenjárását.

/Följegyezte Gromon András Szatura Jánostól 1969. január 5-én/

A Märchen vom Schmied

Pa meani Öütjan hot amoj a kwiesa Schmied Mattl koawat.To sama amoj haan kaunga und tea hot tuat a Märchen vazöütj.
Sogta:-Jeitz weari wos vazöünj , wos,eis weats nua lausn.I pin sau a Madl kweisn mit fuchza Joah,savü khau i kweist sea.Hat hob i hoitj klaust.Nochn Mittogmoi hauma Mittogstund khoitjn.Not sama hoitj tuat khauckt.
Af amoi sogta Schmied Mattl:- As woar amoi a Schmied tea hot nua um an "Vaköts Kautt"! koawat.
Aaskschriebn hot a voa sean Haas: "I oawat nua um an Vaköts Kautt!"
Jeitz hot a sau laung koawat,is a scha sau oitj woan.Jeitz hot a ksogt,jeitz keht a fuat.Awa tie Leat san nua khumma und khumma .
Sei haum nua procht zan mocha wos.
Wos hoitj a Schmied mocht:Raf und Easn aafs Rauss und ollahaund.Nau wiari kogt hob is a scha sau oidj woan.Jeitz sogta:-Jeitz kehri und suach unsan liabn Kautt aaf und wear ihn frogn ob i net fi meana Oawat :"Vaköts Kautt" kriag. Hat wann i wos kriag tafia.
Is a kaunga und kaunga in kaunzn Tog,not an hoim Tog.Und af amoj sogta:-I khumm jo koa nimma hi tuat wau unsa Hearrkott wauhnt.
I wü tauch in Himmü naaf keh !
Af amoj siegta ra poa Stiagn.Oaj jeitz khumma nau sau vü Stiagn.Tei san jo Miiliau Stiagn!I khau toch to net aafikeh aaf teini!-
Af amö steht tuat ta Petrus.Tea sogt:-Nau Schmied,wos suachts tein tu to ? Tea sogt:-Hat i pin khumma und mean "Vaköts Kautt",wann i a Pezohlung kriag.-
Wos sulida tein keibn?I hob tauch nix,i khau da ti nix keibn!-
Af amö faunga tie Eingal sau schei au zan Spünj und Taunzn.Hat sogta: -Teis is richtich as Himmüreach!
Hea Petrus! sogta :-Khari pa tein net peawauhna pa tei Raund?-
-Worum ned? sogta Petrus.-Keh eani und tawisch an Eingl und taunz nua wiast wüst.-
Hat is a hoitj kaunga und hot a taunzt. Af amoj is aaskweist.
Khummt ta raas,tawea haums nau a scheinas aukfaungt.
Sogta:-Petrus,khau i net nau amoj peawauna in tein Raund?-Hat keh, waun pea!-
Not is a wieda neakaunga und hoda wieda taunzt.Sau is teis trea,viamoj kaunga.Jeitz is a raaskhumma und sogta : - Na,jeitz wear i ham keh schaan wos meani Khinda und meani Öütjan mocha.-
Sogta Petrus za iahm :-Schmied! Wos wüst tü,tean Öütjan suacha,teani Khinda? Ned amö teani Eingalkhinda leibn meah,khoakha leibn!Wast wiea vü laungi Joah host tu to taunzt?Treahundat Joah host taunzt Teani Öütjan leibn nimma,teani Khinda leibn nimma,koakha Meinsch leibt meah af teara Wöötj! Nua ana suacht ti scha!Tea suacht ti scha laung!-
To teinkt ta Schmied:-Wea suacht mi? Ea schreat scha! Is ta Schmied nokhumma pa die Stiagn.
Hod a kheat:-Schmied!Schmied! Teink ta,nau wea suachtn mia?
Af amoj hot a tie Seinkst knaumma, ta Taud,to hod an scha pockt pan Knack.Not is a kstoam.Jeitz is aas

Erzählerin: Frau Barbara Mauterer geb.Herbszt

Abgelauscht von

Georg Hidas Herbszt

WERISCHWAR

Pilisvörösvár Nagyközségi Tanács
E L N Ö K E

Tárgy: Válasz az MDF Elnökének ultimátumára

MDF Pilisvörösvári Szervezete Elnökének
Botzheim István

Pilisvörösvár

Rákóczi-ut 5.

Tisztelt Botzheim úr!

A Pilisvörösvár Ma c. helyi lap novemberi számában "nyilt levelet" intézett hozzánk. A levelet az ujság megjelenése elött november 17-én kézhez vettem. Ezért adhattam "részleges választ" még a novemberi számban.

Talán említést érdemel az is, hogy a levél az ominózus tanácsülés idején /november 16./ már utban volt hozzám.
Bárhogy is döntött volna a tanács / esetleg engedve az ön törvénysértö követelésének/ ön a levelét megirta és elküldte.
ön, mint volt tanácstag /1980-1985/ bizonyára jól emlékezett arra, hogy kérése /követelése/ teljesitése törvénysértést eredményezett volna.
"Ragyogó politikai éleslátással" rájött tehát arra, hogy levelének idö elötti elküldésével kockázatot nem vállal, ugyanakkor a levél hangnemében is, tartalmában is nagyszerü eszköznek bizonyulhat az MDF helyi szervezete tagjai és a község közvéleménye manipulálására.

Idéznem kell továbbá abból az "Emlékeztetöböl", amelyet ön irt és fogalmazott meg 1989.junius 13-i tárgyalásunkról: "A vb üléseken való részvételi kérés elöl Tanács vezetése nem zárkózott el, azonban ehhez a Tanács jelenleg érvényben lévö müködési és szervezeti szabályzatát módositani kell. Ezt Tanács vezetöi a szeptemberi tanácsülésen kezdeményezik"...

Ez a szeptemberi tanácsülésünkön - részleges válaszomban esett róla szó - megtörtént. ön azonban erre nem emlékszik! Furcsa emlékezetkihagyás! Esetleg kisérlet a valóság megmásitására?!, amit egyetlen szóval másként szoktak minösiteni!.....

"Nyilt levele" szól arról, hogy "a ritkán elöforduló tanácsülésekre ugyan meghivót kapunk, de a dötéselökészitö anyagot többnyire nem küldik meg, igy elözetes álláspontot nem lehet kialakitani".
Ismét a tények: a tanácsülések számát és idejét a tanács által elfogadott éves munkaterv rögziti. Megállapodásunk óta /1989.junius 13./ ön/ok minden ülésünkre / a rendkivüliekre is/ kapott/tak/ meghivót, söt megkapták a "döntéselökészitö anyagokat" is.

Nos, minek nevezhetö a valósággal teljesen ellentétes ujabb állitása?!!

Ejnye, ejnye! Egy levélben két olyan állitás, amely nem felel meg a valóságnak!!

Ezek után önmagamnak teszem fel a kérdést: hiteles lehet-e az ilyen tárgyalófél, van-e, lessz-e a "Nagy Igazságfeltáró" számára elfogadható. érvem?

ön megelégedéssel tapasztalja a "kommunista pártirányitás széthullását".
Ebben - akár hiszi, akár nem - teljes mértékben egyetértünk. /Csupán halkan és zárójelben jegyzem meg: a mai hösök - tisztelet a nagyon kevés kivételnek - tegnap még sehol nem voltak/.

ön szerint a kommunista pártirányitásnak én "jól szolgáló tartópillére" voltam.
Kemény szavak, szinte megfellebbezhetetlen itélet!

Tudom, nem ismeri el, mégis mondom: ennek a pártirányitásnak sulyos terhét nap mint nap éreztem és viselnem kellett az elmult évek során. nyek között a legjobban szolgálhattam a község érdekeit.

Azt viszont el kell ismernie, hogy abban a helyzetben minden rangu és rendü vezetö szolgálta a kommunista pártirányitást és ez alól ön sem volt kivétel.

ön a továbbiakban a "népfelség semmibevevésével" vádol és az erélytelen, részrehajló tanácsi vezetés bélyegét akarja rám ütni.

Nos, mit ért ön népfelség alatt? Ki képviseli a népfelséget Pilisvörösvárott? Netán ön?!
Bizony, szépen hangzó demagógia ez az ön levelében.
Ujfent emlékeztetnem kell önt volt tanácstagi ismereteire. önnek tudnia kell, hogy a mindenkori tanácselnök szavazata mindössze szavazategyenlöség esetén dönt. /Természetszerüleg csak nyilt szavazáskor./
Bizonyos, hogy diktátori hajlamaim / mint talán egyeseknek/ soha nem voltak. Ha ezt ön erélytelenségnek nevezi, akkor ezt nyugodt szivvel vállalom.
A "részrehajlást" pedig alaptalan rágalomként visszautasitom.

Szolzsenyicinnel együtt vallom: "a tiszta és teljes nyiltság minden társadalom életének alapfeltétele". Ezért és mert létezik egy nyilt fórum, a községi ujság - ugy vélem -, nincs akadálya annak, hogy a legfontosabb adatokat a nyilvánosság elé tárjuk. Ehhez kérni fogom a soronkövetkezö tanácsülésen /dec.18./ a testület jóváhagyó döntését.

=>

A teljes nyiltság megköveteli azonban azt is, hogy az elidegenitett ingatlanok vonatkozásában ne csupán a jelenlegi választási ciklust érintöen, hanem több ciklusra visszamenöleg adjuk meg az adatokat.
Ezt meg fogjuk tenni, ehhez azonban idö kell.

Az irreális "követeléseket" /községi vagyon zárolása - egyáltalán mire gondol ezzel? A "követelések" tanácsrendeletbe foglalása, illetöleg annak kikövetelése a testülettöl.../ a demokrácia képében megjelenö akarnokságnak kell tekinteni.

Végezetül azon meditálok, vajon jól éltem e az ön által "felkinált lehetöséggel", elég "bölcs" voltam-e?!
Egyet mégis bizton állitok: a reám háruló felelösséget ma is, holnap is vállalom.

Befejezésül: vallom, az eszmék és lelkiismeretek égetöen sürgös tisztulására van szükség.
Ha ez nem történik meg, anarchiába, vesztébe rohan ez a mi kis országunk.

Pilisvörösvár,1989.december 14.

Tisztelettel:

Keszléri József

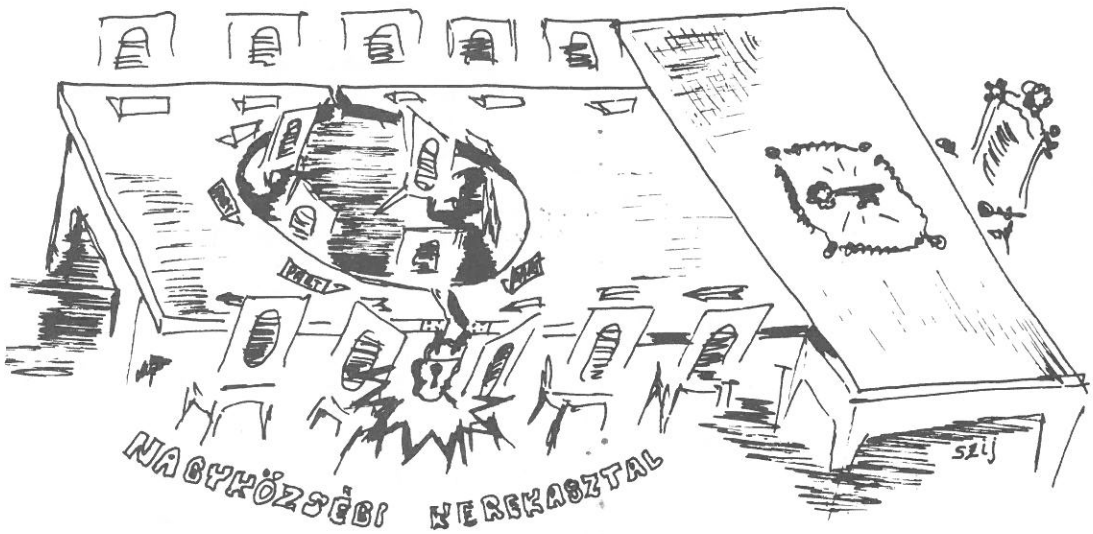

BESZÁMOLÓ A TANÁCSÜLÉSRŐL

Mert bizony, manapság, az izmosodó önkormányzat világában ilyen is történik. Már a napirendet is izgatottan tanulmányoztam, igy 1989 végén vajon melyek a legizgatóbb témák Pilisvörösváron?

1.A tanácselnök tájékoztatója az előző ülést követő fontosabb eseményekről , intézkedésekről;

2.Egyházpolitika - az egyházak müködése községünkben;

3.A tanács szervezeti és müködési szabályzatának módositása;

4. A Szakorvosi Rendelőintézet müködése, fejlesztési tervei;

5.Személyi ügy.

Elég érdekfeszitő?

Hogy esetleg a tanács jövő évi munkatervét, költségvetését, az uj választásokig történő átmenetet meg kellene tárgyalni?Ugyan, apróságokkal ki törődik?Volt itt egy fontos népszavazás - a Megye utasitása szerint ezzel is foglalkozni kellett volna.Költségvetés?Az ezt tárgyaló megyei tanácsülés maga is határozatképtelen volt,VB-titkárunk éppen nászuton volt, s ő, fontos ember lévén nem helyettesithető a költségvetési vitán.Nos, ennyit a jól müködő közigazgatásról.S ebbe ki - vánnak beleszólni a szemtelen pártocskák itt Vörösváron.

Az MDF jelenlévő elnökének minden rábeszélőképességét latba kellett vetnie, hogy a testület napirenden felül tárgyalja az MDF levelét, melyet a tanácselnök személyes sértésnek érzett, ám politikai tartalmára érdemben nem reagált.A levél ugyanis a szabad választásokig terjedő időszakban a község vezetői és a pártok közötti párbeszédre, együttdolgozásra helyezte a hangsulyt.
Nos, a keményen vezetett ülésen az első napirendi pontot 1 óra 15 perc alatt tárgyaltuk meg.Igaz belefért ebbe egy napirenden kivüli, ám annál fontosabb ügy is; hogyan is adjunk el egy területet a Mittelmayer -Müller-Wieszt vegyestulajdonu "Halastó Camping Kft " részére.Kiváló előadás volt,makettal, tolmáccsal, tervekkel.A telek reális áron, 5oo Ft/m^2 fog elkelni, félő azonban, ha minden normális üzletünk körül ilyen csinnadratta lesz, esetleg komoly munkára nem marad idő.
Ezután háromnegyed óráig a megyei egyházügyi felügyelő / most titkárnak hivják/ beszélt; a tanácselnökkel együtt bizonygatták, hogy ők mindig az egyházak barátai és támogatói voltak.Pfeiffer János bácsi "okvetetlenkedett" csak, miszerint ezt az egészet öt percben is el lehet mondani, s különben is unalmas, hogy tanácsülésen szemináriumot tartanak.János bácsi meg is kapta a magáét a levezető elnöktől, türelmetlensége miatt.S ujabb negyedóra következett, szerecsenmosdatás,Sik Sándorral megtüzdelve.
S most jön a lényeg!Kit hivnak meg ezentul a VB-re?Tehát, végre sikerült törvényesnek lenni! Tehát a VB-ülésen részt vehetnek: - a bejegyzett pártok képviselői; - a tömegszervezetek képviselői; a bejegyzett egyesületek képviselői.Hiába, számtalan komoly politikai programmal föllépő egyesületünk van; bélyeggyüjtők, kertbarátok ... biogilisztások.Ha pedig az itt ágáló MDF-elnöknek deregál a horgászokkal együtt a VB-n fontos kérdéseket megvitatni, hát ne jöjjön el.Győz a határozott vezetés, és a testületből jelenlévő 27 fő 14 igen, 6 nem és 5 tartózkodó szavazattal megszavazza a módositást.
A Szakorvosi Rendelő munkájáról és fejlesztéséről a főorvos ur részletes irásbeli anyaget terjesztett elő, amit a jelenlevők csak megköszönni tudtak.
Az ülés negyedik órájában végre az utolsó, plusz napirendi pont: lesznek-e tárgylások a tanács vezetése és a pártok között az átmeneti időszakról?Hogy ez idő alatt megismerhessük az eddig elidegenitett állami tulajdont, hogy megakadályozzuk a a további ellenőrizetlen elidegenitést, az iratok megsemmisitésének lehetőségét, hogy megalkothassuk az igazságosabb költségvetést.
Egyszerü szavazás lenne ez - ám mégsem.A személyes sértődések, érzelmek nem tudnak testületivé válni, a hallgatóság egyre fáradtabb.Elnökünk végül már maga javaselja a tárgyalásokat, amit az elfárasztott testület néhány tartózkodással elfogad.
Érdemes volt hát kivárni három és fél órát.Januárban megbeszéljük az átmenet kérdéseit; reméljük ezután világosabban látjuk majd az elmult időszak tanácsi politikáját - talán korrigálni is tudunk majd!

Botzheim István

Álmokat lenget a szél...

"Ich winsch eing e klickseligs neies Juar
Kriskindl mit die kraustn Hoar
Langs Lebne, ksunds Lebn
Fried und Eivigkeit,
neu gebone Jesulein,
winsh eing ins Herz kinein
so suig einge neues Joar sei!"

- hallom, amint édesanyám gyermekeimet a nyolc éves Zsófit és a négy éves Dánielt tanitja arra az újévi köszöntöre, amit még ö is a szüleitöl tanult. Nekem is megtanitotta annak idején. Még sok más értékes kincset is tanitott, pl. a saját anyanyelvén szólt bátyámhoz és hozzám. Továbbadta és adja azt, amit úgy hivunk, hogy "a nemzetiségi lét alapja a nemzetiségi nyelv". Van-e még a tarsolyunkban valami, amit öntudatosan közvetithetünk? Vagy csupán álmokat lenget a szél? Már annyira asszimilálódtunk, hogy nincs is igényünk arra, hogy kiálljunk a saját származásunk mellett? Nincs elgondolkoztatóbb, mint azt hallani, amikor a "sváb" nagymama magyarul szól unokájához, ezzel mintegy feladva származását. ö tehet róla? Nem hiszem. Nem, ö nem tehet róla! Már "kiölték" belöle, nem fegyverekkel, hanem egy hosszú, lassú asszimilációs folyamat érvényesitésével. Pilisvörösvárt Magyarország legnagyobb nemzetiségi településeként tartják számon. Az utcákon, a közértekben, az iskolában... az egész nagyközségben alig lehet hallani német beszédet. Hol van akkor a nagy lélekszámú nemzetiség? Pedig létezik! Még talán nem késö! Nagymamák, nagypapák beszéljetek otthon gyermekeitekkel és utokáitokkal ismét a saját anyanyelveteken!!!
Talán ti még segithettek, ha már a Nagyközségi Tanácsnak nincsen arra pénze, hogy az NSzK-ból érkezö vendégtanárok közül legalább egyet foglalkoztasson az általános iskolában. Pedig milyen jó lenne! ök azért jönnek, hogy segitsenek! Aktivan agilisan dolgoznak. /A Pilisszentivánon, és Solymáron dolgozó vendégtanárokat imádják a gyerekek és rengeteget tanulnak tölük/.

Kár, hogy Pilisvörösvár kihagyta ezt az óriási lehetöséget. Igy nem marad más hátra, mint álmodozni arról, hogy

- majd egyszer megépül a kétnyelvü általános iskola /a jelenlegiben személyi és tárgyi feltételek hiánya miatt nem lehet beinditani a kétnyelvü tanitást/,

-hogy majd egyszer óvodáink is kétnyelvüek lesznek,

- hogy majd egyszer minden pilisvörösvári nemzetiségi állampolgár büszkén vallja majd német anyanyelvüségét a népszámlálás során.

Vagy csupán álmokat lenget a szél?

Klotz Mária

A segélyek eljuttatásában a következő sofőrök nyújtottak értékes segitséget:
Bélavári Vilmos - Kavalák Tibor
Manhertz György és társa, Péter
Krivinger Vilmos - Fetter Márton
Marlok János - László Károly

MARIKA FOTÓ

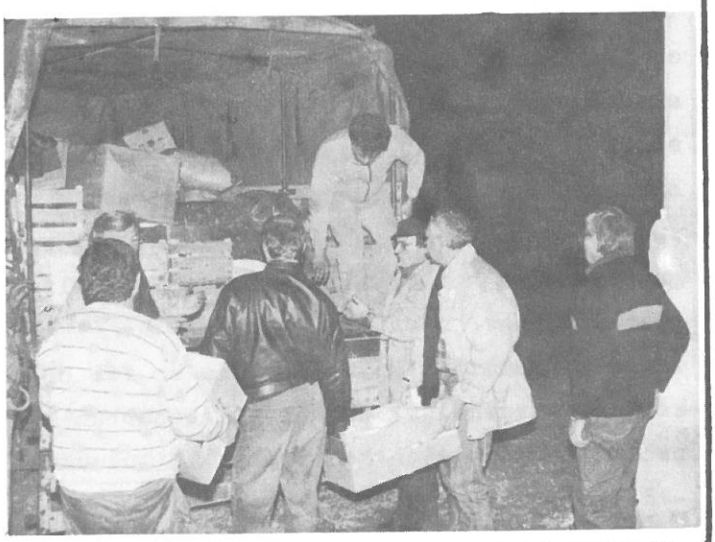

MDF

Az "áruló" MDF.

Válasz Ko.Zs.-nak a P.v.MA 1989.november 30-án megjelent "Ellenzék"c. dörgedelmére.

Mindannyiunknak tanulni kell a türelmet, a demokráciát. Ez a megállapitás rám is vonatkozik, mert cikkének /nevezzük annak!/ ötödik elolvasása után is dühös lettem. Ez a düh nem az ön személyének szól. Nem. Ez a türelmetlenség az én hibám, még nem szoktam meg, hogy népünk az elmúlt 40 év alatt elfelejtett politizálni.

Kedves Ko.Zs.! Engedje meg, hogy cikke gondolatmenetét felhasználva, világitsak rá a fenti megállapitásaim igazságára. Cikke ugyanis igazságtalan, türelmetlen, nem mentes a demagógiától és a csösztatástól sem. Sajnálom, ha megállapitásaim gorombáknak tünnek, de hangsúlyozom, hogy nem áll szándékomban sértegetni önt. ön egy gondolkodó réteg véleményét vetette papirra és ezért csak köszönet illetheti. Tehát lássuk:

Az MDF-et - a független értelmiségi mozgalmat - mert bojkottot hirdetett egy népet farasztó felesleges népszavazás ellen, diktatórikusnak nevezi, persze okosan: megkérdöjelezve, de mintegy érzékeltetve az MDF diktaturára törö hajlamát.Ebbe a bojkottba sok mindent bele lehet magyarázni, de diktatórikus hajlamokat?! Ez aztán a csösztatás!

Tovább:

Az MDF "nyeregben érzi magát" ezért "kissé megszédült hatalmától" és "valószinüleg szövetségre lép az MSzP-vel".

Antall Józsefnek az MDF kongresszusán elmondott beszédéből idézek /nem szó szerint/: "Az MDF keresztény Magyarországért küzd.... Magyarországon az ateista is keresztény". Ha az MSz/M/P is keresztény Magyarországért fog küzdeni, a "valószinü szövetség" nincs kizárva.

Egyébként, ha egy párt nyeregben érzi magát, minek keresné a "szövetséget" egy szilánkokra hasadt volt állampárttal, amelynek népszerüsége a zobáki bányabéka talpa alatt van? Ez, kedves Ko.Zs. megint egy csösztatás. A tévedés alapja: amikor Európa még csendes volt /még gumibotoztak a Vencel-téren és Kelet-Berlinben/ más hangulatban ült le az Ellenzéki Kerek Asztal az MSzMP-vel tárgyalni.

Tárgyalni a békés átmenet érdekében. Képzeljük el, hogy 1989.juniusában a Kerek Asztal a FIDESz-es, karakán, egyébként rendkivül szimpatikus Orbán Viktor stilusában ül le az MSzMP-vel tárgyalni. Igér neki agyagbadöngölést, követel azonnali szovjet csapatkivonást / a világpolitikai helyzettöl függetlenül/, KGST-böl való kilépést, stb.
Az "elvtársak" ma is fegyvereiket babusgatnák,mert a munkáspárt egysége a fenyegetettség hatására ma is töretlen lenne.

Kedves Ko.Zs.! / és sokan mások!/ Más a kompromisszumra való hajlam, a koaliciós készség a békés átmenet érdekében, és más a szövetség az MSzMP-vel. Az elöbbi politika, az utóbbi árulás, pártegyesitést jelent. /Lásd a szocdem és a kommunista szövetséget a 46-48-as koaliciós idökben!/

Néhány szót az ellenzékiségröl.

Hála a kerekasztal okos, türelmes politikájának is, a pártállam darabokra tört. Tagjai még ott ülnek a különbözö pozíciókban, de szervezetileg /most még!/ nem ütöképesek. Egyenlöre minden párt /MDF, SzDSz, FIDESz, Kisgazda, MSzP, MSzDP, MSzMP stb/ azonos eséllyel a rajtvonalnál guggol. Nincs értelme az "ellenzéki párt" kifejezésnek, ezt azonban tudatositani kell a népben.

Kedves Ko.Zs.!

Ha az alábbiakban a tölem megszokottnál is modortalanabb vagyok, elöre is elnézést kérek! Durvaságom egytizmilliomod része illeti csak magát / ennyit el kell viselnie, mert cikke engem is sértett/.

Beszéljünk a szurkolókról.

Az egyszerü, aki a lelátón áll, és szidja a birót, a csapatokat, az idöjárást, a rendezöket, a kapufát, meg mindent. ö az aki az FTC meccsen kiáltotta a Dálnokinak, ha az ellenfél csatára a szerelést követöen életben maradt: Puha vagy Jenö! Az "egyszerü szurkoló" szeret más markával a csalánba nyúlkálni.

Az értelmes szukoló az, aki sportköri tagságot, esetenként rendezöséget, ha keveset is, de valamit vállal! A sportkörhöz tartozást vállalja, de nem csak szóban.

Rengeteg vád éri kezdettöl fogva az MDF-et / hazai berkekben rajtam keresztül is/: "puha" lefekszik a "kommunisták"-nak, stb. /Persze! Fasiztáznak is eleget/.

A szélsöséges kritikák - kevés kivétellel - olyan személyektöl jönnek, akik "egyszerü szurkolók". Imádnak szidni mindenkit, föleg most. Mert lehet.

Kedves Ko.Zs.! Demagógiából leckét most én adok Magának. Mit nem adtam volna egy ilyen dörgedelemért az állampártnak adresszálva a Maga tollából tavaly ilyenkor. Egy vörösvári lapban!
Most már lehet! De most is egyszerübb és veszélytelenebb az MDF-et szidni, mert a volt állampárt emberei még ott ülnek, ahol sokminden eldöl!
Forditsuk komolyra a szót!

Nagyon szeretnénk, ha minél több értelmes szurkolónk lenne! Az sem baj - kedves Ko.Zs. - ha Vörösváron /pl.Maga/ megalapitják az SzDSz-t a FIDESz-t. /Az MDF egyébként szeretettel üdvözli a már megalakult Kereszténydemokrata Pártot./

Jelenleg még csak néhány tucat a tettre kész, régi jelzövel "ellenzékinek" nevezhető MDF-tagok száma Vörösváron. /Ezt nevezi Ko.Zs. "hatalmától megszédült" MDF-nek!/

A legfontosabb feladatok pedig még előttünk vannak.
Csak egy valóban demokratikus parlamenti választás teheti visszafordithatatlanná az eddigi eredményeket. Ezt a választást pedig sürgösen meg kell ejteni. Ennek a választásnak a jelentősége mellett minden más eltörpül. El tudja képzelni, kedves Ko.Zs., hogy egy demokratikusan választott Parlament mellett a volt pártállam a jogtalanul szerzett vagyonának egy darabját is meg tudja tartani?
Vagy hogy újra feltámasztják a Munkásörséget?
Vagy hogy munkahelyi pártszervezetek működhetnek?

Miután a Parlament valóban a legfőbb törvényhozó testület lesz, van annak döntő jelentősége, hogy ki az államelnök?

Az MDF - bojkottálta népszavazás éppen ezt a parlamenti választást késleltette, ennek jelentőségét halványitotta, erről terelte el a figyelmet.

A demokratikus fordulat befejeztéig, a parlamenti választásokon kivül, meg kell ejteni a helyhatósági /régi nevén tanácstag/ választásokat, a köztársasági elnökválasztást a cimernépszavazással.
Ez a nép, amely ma is elég közönyös a sorsa iránt, bele fog fáradni ebbe, el fog fásulni.

Nos! Mindez benne van abban a bojkottfelhivásban, amit a felelősen politizáló MDF tett.

Köszönöm Magának Kedves Ko.Zs., hogy cikkével a fentiek elmondására lehetőséget adott.

Szauter Rudolf
MDF

u.i. 1./ A szavazáson az MDF pilisvörösvári tagjainak egy része a számlálóbizottságok munkájában vett részt.

Az MDF meghivására Csurka István tartott előadást a Könyvtárban

Tisztelt Kolleginák!

A vörösvári lapban októberben megjelent irásom "eszmei mondanivalóját" - a novemberi számban megjelent válaszotokból legalábbis igy érzem - nem pontosan értettétek meg.

Lehet, hogy ez az én - esetleg nem elég világos - fogalmazásom következménye.

Szándékom szerint ugyanis elsősorban az iskola vezetésének felelősségét akartam feszegetni a kialakult szinvonalesés okán.

Válaszotok azonban nem érinti - többek között - a legfontosabb kérdést, a felelősség kérdését sem.

Cikketekhez számos megjegyzés kivánkozna, de belátom, nincs sok értelme, különböző hullámhosszokon működünk.

Az újságon keresztül folytatandó üzenetváltásoknak sem lenne semmi haszna a dolog lényegét tekintve. Mégis, egyetlenegyet hadd mondjak el!

"Elégtételt" vagy kárörömöt soha nem éreztem, és nem is fogok érezni volt iskolám dolgaival kapcsolatban, ezek az érzések eddig sem tartoztak - egyébként számos - rossz tulajdonságaim közé.

Végül engedjétek meg, hogy - miként ti is nekem -, én is további sok sikert és eredményt kivánjak pilisvörösvári iskolavezetői és pedagógusi tevékenységetekhez.

Selymesi Ferenc

Marosvásárhely -Adventista Egyház

SEGÉLY

PILISVÖRÖSVÁRI MDF RÉSZÉRE

Megdöbbent szívvel fejezzük ki hálánkat és köszönetünket azért az áldozat készségért ,amit a hozzánk eljutott csomagok formájában fejeztetek ki . Nagyon szépen köszönjük mindazok nevében, akik ezeknek a javaknak boldog részesei lesznek.

Biztosítunk,hogy a küldemény elosztása lelkiismeretesen,igazságosan fog történni az arra rászorulok között,vallási és nemzeti hovatartozásra való tekintet nélkül .Máris felvettük a kaposolatot más vallási vezetőkkel,hogy tagjaikhoz is eljusson az áldás . Szándékunk a falusi lakósághoz is eljuttatni .

A Jó Isten áldja meg fáradozásotokat,adja áldását a ti munkátokra .

Sok szeretettel :

Szász ,Ernő
lelkipasztor

Marosvásárhely.1989 dec.29.

Segélyszállítmány Marosvásárhelyre

Honnan: Pilisvörösvár MDF, Ferencvárosi malomipar

A segélyszállítmány tételes megnevezése	(becsült) mennyisége
Őrölt gabonaliszt zsákolva	5000 kg
Ruha, élelmiszer	1200 kg
Gyógyszer, ruha, élelem	1000 kg

Budapest, 1989. december 28.

aláírás

Magánszemélyek
A- ÉRD TIEHER 2%

...tt részt a feladó tölti ki.
...Posta nem vesz fel.

MAGYAR POSTA

FELADÓVEVÉNY

Feladáskor lerótt díj: ..... Ft

4277 Ft 2 f
(Az összeg számjegyekkel)

Címzett:
MAGYAR MAGYAR SZERETET-SZOLGÁLAT

Rend. hely: 1119 Bp. pf. 344

Utca, házszám: .....

Bevételi szám: 511,7

Keletbélyegző

felvevő aláírása

AZ MDF PILISVÖRÖSVÁRI SZERVEZETE A KÖZSÉG MINDEN POLGÁRÁNAK

BOLDOG ÚJ ÉVET KÍVÁN

1990-RE, A VÁLASZTÁSOK ÉVÉRE

AZ ELNÖKSÉG

1989. december 26. kedd, 16^h 4o, Pvvár ... Betzheim István jön, hogy Romániába kell segélyszállitmányt vinni - Megyek, persze, hogy megyek... És, ha lőnek? Két gyermekem van, adósságom, félig fölépitett életem. Feleségem egy szóval nem mondja, hogy ne menjek, de a szeme könnyes. Magánfuvarozó vagyok, gyakran elmaradok, néha napokra is, de arrafelé nem lőnek ... A fiaim nem tudják, azt mondják, apu menjél, és hozzál nekünk valamit!

1989. december 27. 15^h Felpenyvázom az öreg batárt, megtankolok és segitő - társammal, Tiberral összeszedjük az adományokat Vörösváron és Szentiványon, majd bemegyünk az MDF-központba, ahol még loeq lisztet pakolunk föl a két teherautóra - a másikat Manhertz Gyuri vezette. A felvonulási téren három órát várunk a hidegben, mire elindulunk, közben a fékem lefagy, de hát indul a konvoj.

Sok szervezési nehézség és bosszankodás után végre átjutunk a román határon, ahol bevárjuk az időközben szétszóródott konvoj többi tagját, s némileg meglepve vesszük tudomásul, hogy nem egy határmenti városba, hanem Marosvásár - helyre kell mennünk, s az még 32o km. Ekkor már 19 óra van mögöttünk és 28o km. Végre elindulunk. Az MDF két kocsija megy velünk, az egyik elül, a másik hátul kisér. Az uton itt-ott katonák állnak, barátságosan üdvözölnek minket. Az első nagyvárosban, Nagyváradon mindenki integet, és ujjával mutatja a "V"-t, a győzelem jelét - ez a jel egész utunkon elkisért.

Falvakon, városokon megyünk át, autók huzódnak félre, villogtatnak, integetnek, öregek, gyerekek állnak az ut mentén, magasra tartott kézzel mutatják a "V"-t, cukrot, csokit, élelmet dobálunk ki az ablakon... Utközben gyönyörü tájakon megyünk át, de kisérőm, Kavalák Tibor ebből többet lát, én fényképezek és vezetek.

$2o^h$ 3o-ra érünk le Marosvásárhelyre, egy nagy téren már sok ember vár minket, s egyre többen jönnek. Sirva ölelgetnek, borral, szállással kinálnak, s csak kérdéseinkre mesélik el, milyen érzés nap mint nap éhesen lefeküdni, dolgozni, megalázva, kisemmizve magyarnak maradni ... hogy a legtöbb gyerek hust, vajat, citromot nem ismer. Kocsijainkat a katonák őrzik, taxik sora visz minket ingyen a szálloda ig. Öt órát alszunk, indulás előtt még van 15 percünk, hogy a szálló környékén körülnézzünk. Belőtt ablakok, véres falak, égő gyertyák, a falra ragasztva az áldozatok neve és fényképe.

A hozott árut egyházi parókiákon adjuk le, ez a legbiztosabb módja annak, hogy oda jusson, ahová kell.

Déli egykor indulunk, megható bucsu után ... éjjel negyed 12-kor vagyunk itthon. És a fiaimnak is hoztam valamit... egy középen kivágott román zászlót, nem értik, de büszkén mutogatják," ezt hozta nekünk apu Romániából!"

Bélavári Vilmos
magánfuvarozó

ZENEDE

ZENEISKOLA? ZENEISKOLÁT!

Pilisvörösvár "MA" c. újság I.évf. 1.számában olvashattuk: "Igaz-e, hogy ön, tanácselnök úr, kijelentette, a Zeneiskola igazgatójának, hogy a pilisvörösvári nagyközségi tanács nem kíván részt vállalni a Zeneiskola működtetésében ill. fejlesztésében?" Válaszom: Keszléri József nem tett ilyen kijelentést, és így az ügyet le is zárhatnánk ha a probléma felvetése mögött nem húzódna a pilisvörösvári zeneiskola kihelyezett tagozat gondja, amely 1966-tól jelentkezik.

Ezért élve a lehetőséggel, bemutatnám a pilisvörösvári állami zeneoktatást és zeneiskolát. Az abonyi Állami zeneiskola kihelyezett tagozatot létesitett 1963-ban, előzőleg zeneoktatói munkaközösség működött a nagyközségben. 1966.szeptemberében meglakult az önálló Budai Járási Körzeti Állami Zeneiskola érd központtal és öt kihelyezett tagozattal. A tagozatok egyike Pilisvörösvár. A létszám az 1966/67. tanévben 49 tanuló, 3 tanár; az 1989/90. tanévben 143 tanuló és 11 tanár. A növendéklétszám 1978-tól 140-160 tanuló évente. A létszámot nem a jelentkezők határozzák meg, hanem a zeneiskola un. "méröszáma".A méröszám függvénye a tanitási körülménynek. A tantermek hiánya évek óta lehetetlenné teszi a zenetanulásra jelentkezők beiskolázását. Úgy tapasztaltam, ez eléggé ismert a szülők körében, mivel már évekkkel előtte jelzik, gyermekük majdani hangszertanulási szándékát.

A körülményekről, azaz a tagozat tanitási helyeiről: 1966-ban a régi Művelődési Ház, 1970-ben a nagyközségi tanács önálló épületet bocsájtott a tagozat rendelkezésére a gimnázium udvarában lévő öreg ház átadásával. Átalakitását

és folyamatos karbantartását érd nagyközség majd érd város vállalta és vállalja. A fúvós szakos növendékek oktatása változatlanul a Művelődési Házban folyik,de helyet biztosit az általános iskola és alkalomszerüen a gimnázium - önzetlen segitségüket köszönjük. A hangversenyeinket a Művelődesi Házban és a könyvtárban rendezzük. Igy, ha összegezzük, a zeneiskola működési területe négy különböző hely.

Igen vázlatosan szakmai eredményekről is. A zenei pályát választva továbbtanult és tanul 14 növendékünk a zenemüvészeti szakközépiskolákban, a főiskolákon, az ELTE karvezető szakán, a grazi főiskolán, a budapesti és a bécsi zeneakadémián. Országos első és harmadik helyezett növendék a zeneiskolák hangszeres versenyén és három alkalommal közremüködés kamarazene csoportokkal az országos kamarazene találkozón. évente 10-12 növendék- és 1-2 tanári hangverseny. A 300 éves évforduló rendezvényeinek sorába tartozott a templomban megrendezett hangverseny, ahol bemutatkoztak a zeneiskola jelenlegi és továbbtanuló növendékei. A szereplők szinvonalas produkciója, a hallgatóság létszáma és lelkesedése a tagozaton folyó zenei nevelömunka eredménye is. A tanitási körülmények mellett a tárgyi feltételeink legalapvetőbb eszköze a hangszer, amely a zeneiskolában munkaeszköz. A tagozat hangszerállománya 500.000.-Ft értékü. A hangszereket érd vásárolta és igy tulajdonát is képezi. A továbbiakban a megfelelő hangszerellátottság a pilisvörösvári tanács segitségével javitható és oldható meg. A rézfuvószenekar létrehozásának akadálya a hangszerek és a megfelelő méretü próbaterem hiánya - pedig ez a vörösváriak régi vágya!

A tagozat fejlődését és működését akadályozó tényezőkről:

A jelenlegi épület nem alkalmas zeneiskolai célokra, mert

- méretéből adódóan nem biztositja a tanitási körülményeket a tagozat összes növendékének, és akadályozza a létszám további bővitését,

- három tanterem - az ötből - egészségtelenül kisméretü,

- az épület nincs hangszigetelve,

- nincs tanári, a hangversenyek tartására és a hangszerek tárolására alkalmas helyiség,

- vizzel és ún. szociális helyiségekkel nem rendelkezik az épület.

Kinek kellene gondoskodnia a zeneiskola elhelyezéséről és a működésével kapcsolatos költségekről?

1971-ig érdnek, majd 1971-től a 35/1971.Korm.sz.rendelet, megerösitve a Minisztertanács 34/1986.sz. r. - biztositja a helyi tanácsoknak azon jogát, hogy kihelyezett tagozatot létesitsen, illetve a működő tagozatokat saját fenntartásába vegye. Pilisvörösvár esetében ez nem történt meg,igy változatlanul mindent érd biztosit - a Művelődési Ház terembérleti dija kivételével.

folytatás ⇒

Milyen intézkedések történtek?

A megbeszélések, az egyezkedések, az egyeztetések és a megoldások keresése 1973-tól napjainkig tart. Téma: természetesen a zeneiskola elhelyezése és a feltételek rendezése. A megbeszélések résztvevői: a pilisvörösvári tanács elnökei, tikárai, a Pest megyei Tanács VB Művelődési Osztály vezetője, zeneiskolai főelőadója, a volt budai járás művelődési osztály vezetője, a szülői munkaközösség vezetői, tagjai, a zeneiskola tagozatvezetője és igazgatója, valamint a terület országgyülési képviselője. A 70-es években Keszléri József is tagja volt egy delegációnak, mint a zeneiskola szülői munkaközösségének vezetője. Problémáinkat szülőként tapasztalta először. Külön szólnék a Szülők aktivitásáról: kérelmekkel, levelekkel és személyes találkozások alkalmaikor "ostromolva" a tanácsot illetve vezetését a zeneiskola jövőjével kapcsolatban - potenciális erő!

Eredmény talán, hogy a tagozat helyzetét tárgyalta a Végrehajtó Bizottság 1987.szeptember 10-én. A határozati javaslatból idéznék: "Elismeréssel szól az iskola vezetésének és pedagógusainak kiemelkedő nevelő munkájáról, ...Megállapitotta, hogy a tagozat működését és fejlődését objektiv akadályozó tényezők hátráltatják. Nagyközségi Tanácsunk nagyra értékeli a Zeneiskola pilisvörösvári tevékenységét, és ezért szükségesnek tartja - a lehetőségek feltárásával - javitani az iskola működési feltételein /épület, illetve helyiségek biztositása, hangszerállomány fejlesztése, pedagógusok letelepedésének segitése/.
Határidő: folyamatos és 1990. december 31.
Felelős: a feltételek javitásáért a tanácselnök".
A gond, a baj - gond maradt! 1987-től sem történt semmi, hasonlóan az előző évtizedekhez.

Milyen előnyökkel járhatna a működési feltételek átvállalása?

- a zeneiskola önálló zeneiskolává alakulva a pilisi rész zenei centrumává válna - körzetéhez kapcsolódna kihelyezett tagozatként Solymár, Pilisszentiván, Pilisszántó és Piliscsaba,

- egy önálló zeneiskola léte városiassá tenné a települést,

- gondoskodva, sajátjának érezné a zeneiskola eredményeit, igy értéket teremtve gazdagodna,

- külföldi delegációk látogatásaikor bemutathatná a világhirű magyar zeneoktatás helyi bázisát /ez most, sajnos, rendszeresen elmarad/,
- átérezné, hogy az itt tanitó zenetanárok a pilisvörösvári gyerekek zenei - esztétikai - nevelésének ügyét szolgálják.

Elnézést kérnék a terjedelmesre sikerült válaszadó cikkért. Ugy gondolom, mégis nagyon sok minden kimaradt, és talán nem is arról szól, amire felkértek. Értékeljék szándékom, melynek alapja, hogy 1965-től tanáraként, 1966-tól igazgatóhelyettesként, 1970-től igazgatójaként is átéltem és élem a tagozat minden bóját-baját. Szándékom lényege: ébresszem fel a lakosság érdeklődését, támogatókat, konkrét segitőket keressek és találjak az ügyhöz. Mivel az önállóság és az önálló kezdeményezés szellemében a nagyközség közösségének, vezetésének kell megoldania a zeneiskola elhelyezését. Várni és elvárni a külső segitséget, amelynek már köszönhető a 25 éves állami zeneoktatás, nem lehet!

Zárként, idéznék a szülői munkaközösség egyik kérelmi leveléből. A levél kelte: 1983.április 3.
- cimzettje: a pilisvörösvári Nagyközségi Tanács Végrehajtó Bizottsága és Elnöke.

"LEGYEN ZENEISKOLÁNK! Pilisvörösvár lakossága tradicionálisan zenét szerető és támogató, múlt öröksége és a jelen igénye indokolja, de kötelez is egyben."

Szabó Julianna

Eltávoztak közülünk

1. Dékány Gáspár, Wippelhauser Mária özvegye (76 éves) Kiss J.u.4.
2. Lakatos Anna, Balogh Á. és Lakatos Ilona leánya, (63), Petőfi u.1o.
3. Iflinger Anna, Wippelhauser Márton özvegye, (79), Bajcsy Zs.u.5.
4. Tischler József, Kővári Magdolna özvegye, (77), Hámán K.u.13.
5. Lakatos Ilona, Balogh Árpád özvegye, (81), Petőfi u.1o.
6. Klucsó Géza, Csányi Irma férje, (62), Jószerencsét lakótelep, "D" ép.
7. Pfeiffer Anna, Szombati József felesége, (38), Solymár, Kossuth u.28.
8. Ipolyvölgyi Katalin, Manhertz József felesége, (59), Görgei u.9.
9. Baráth Anna, Kaszab László özvegye, (86), Hámán K.39.
10. Peller István, Huj Mária férje, (72), Mária u.8.
11. Keszthelyi Rezső, Spiegelberger Teréz férje, (66), Kápolna u.34.
12. Brunner Rozália, Müller József özvegye, (86), Bajcsy Zs.u.23.
13. Manhertz István, Pfeiffer Rozália férje, (67), Moszkva u.8.
14. Eichenbrenner János, Lieber Katalin özvegye, (81), Diófa u.8.
15. Peller Teréz, Neubrandt József özvegye, (85), Fő u.59.
16. Keppler Anna, Fűrész Lajos felesége, (57), Klapka u.4.

"archivum"

FELHIVAS!

Ezúton javasolom Pilisvörösvár lakosságának és a nagyközség vezetőinek, hogy a település életét dokumentáló ARCHIVUMOT hozzon létre!

Javasolom, hogy akinek kedve, ideje, lehetősége van az évente karácsonykor és a nyár közepén /aratáskor/ készitsen fényképet, rajzot vagy festményt környezetéről /házáról, utcájáról/ a számára érdekes /kellemes vagy éppen kellemetlen/ dolgokról és adja be az archivumba.

Az archivumban főként a lakosság által adományozott fotók, egyéb irásos anyagok lennének tárolva. A közélet jelentős történéseiről a Tanács illetőleg az érintett szervezetek helyezhetnének el dokumentumokat. évente egyszer az új anyagot bemutató kiállitás nyilna. Az évnek egy másik időszakában pedig a teljes anyag válogatásából lehetne kiállitás.

Az archivum kezelője a könyvtár legyen! A benne felgyülemlő anyag soha senki számára se legyen elidegenithető! Ugy gondolom ez a lakossági akció be tudná inditani az archivum működését és kellemes látnivaló lenne néhány év múlva a helyi kiállitás látogatóinak is.

Hechtl László
HNF eln.helyettes

SZINES TV _ VIDEOMAGNO JAVITAS

SCHELLER JANOS
Pilisvörösvár, Kossuth L.utca 18.

Nyitva: naponta 18 órától

Minden gyereknek köszönet jár, aki KARÁCSONYI RAJZPÁLYÁZATUNK felhivására alkotással jelentkezett. A Könyvtárban megtekinthetők a rajzok. A legjobbak:

Dely Barnabás
Dverán Péter
Hechtl Júlia
Megyerósi Andrea
Lieber Zoltán
Gecze Szilvia
Fritz Elvira
Wenczl Melinda

Rásonyi Marie-Lou (3.osztály)

ATVETELI ELISMERVENY

MMSZ

Igazoljuk, hogy VÖRÖSVÁR LAKOSSÁGA

szemelyi szama:.....

lakcime:.....

a mai napon a Magyar Maltai Szeretetszolgalat

reszere ..40.000..Ft, azaz .negyvenezer Ft

összeget adomanyozott.

Budapest, 1989. dec.27

Bársony Béla

MMSZ kepviselője

Hálás szívvel köszönjük Vörösvár lakóinak nagy áldozatát, s kérjük imádságukkal továbbra is segítsék munkánkat. ISTEN áldását kérve Önökre

a MAGYAR MÁLTAI SZERETET SZOLGÁLAT

MAGYAR MÁLTAI SZERETETSZOLGÁLAT 1519 Bp., Pf. 344 MHB 215-82 187

" Hálás szivvel köszönjük Vörösvár lakóinak nagy áldozatát , s kérjük imádságukkal továbbra is segitsék munkánkat . Isten áldását kérve Önökre

a

Magyar Máltai Szeretetszolgálat "

Köszöntjük azokat a pilisvörösvári "betlehemes" gyerekeket, akik gyűjtött pénzüket a romániaiak megsegítésére ajánlották fel.

a szerk.

A "Vörösvár a romániaiakért" felhivásra a következő megoszlásban érkeztek az adományok :

R.Kat.Plébániára (nem a templomi gyűjtés) : 14.1o2 Ft.

A felhivásban jelölt helyekre : 26.1oo Ft.

Ki vezessen?

Pozsgai államminiszter Franciaországban tartott sajtóértekezletén elhangzott egy nagyon figyelemreméltó kijelentés, amely egész sor gondolatot inditott el bennem. Lehet, hogy volt, akit megbotránkoztatott, de engem a következö asszociációra késztetett:

Az elhangzott kijelentés: /..."nem értek egyet a munkás-paraszt kormány megnevezéssel..." engem ne a munkások és parasztok vezessenek, hanem az értelmiség."
S ez utóbbi hatott rám! Nem csak azért, mert tényleg elég volt az "álmunkás" és az "álparasztok" vezetéséböl országos szinten, hanem gondolkodásra késztetett vörösvári viszonylatban is.

Mert kik voltak az elmult négy évtized alatt a község közigazgatási, politikai, társadalmi vezetöi? Ezen koncepció nélküli, kiskirálykodók vezetése alatt hová, meddig jutott el a község társadalmi, gazdasági fejlödése? Fel kell, hogy merüljön a kérdés, Vörösváron talán nincs értelmiség?

Hál Istennek, van böven! Nincs gazdasági és politikai élet egyetlen területe sem, ahol ne lenne eredeti, bennszülött vörösvári képviselve. Nem "ejtöernyösökröl" van szó!

Nézzük csak meg, hány orvos, különböző szakositású mérnök, közgazdász, jogász, mezögazdász, politológus, teológus van, de sorolhatnám tovább a szakmákat! Van szerencsére sok értelmes, becsületes, nem felsöfoku képesitésü emberünk is!

Ilyen "leltározásnál" bennem önkéntelenül felmerül a kérdés, ezek közül kit és hányat vontak be a község vezetésébe? Nem csak a VB-röl van szó!

Vagy akár úgy is felvetödhet a kérdés, a sok közül hányan vannak, akik részt vállaltak a több mint 10.000 helyi lakos igazi, nemzetiségüket is figyelembe vevö igazi érdekeinek intézésében?

Most már azt is értem, hogy egyeduralmuk biztositásának érdekében kirekesztették az értelmiséget a vezetésböl, talán azért is, hogy ne legyen értelmes, józanul gondolkodó helyi értelmiség a vezetésben. Vagy talán nem ezért?

Csak irigykedve tudok gondolni arra, hány településnek bennszülött, vagy onnan elköltözött értelmisége alakitott Baráti Köröket. Ez nem pénz, sem helyiség kérdése! Csupán a szülöfalu szeretetéböl fakadó ragaszkodás és segiteni akarás!
Nem hiszem, hogy szégyen lenne - most már - megvallani, hogy vörösváriak vagyunk. Valamikor nem mertük ezt nyiltan kimondani, mert a kérdésben már benne volt a vélemény is, hogy akkor "sváb"! A névröl nem is beszélve!

Nem hiszem azt, hogy a sok vörösvári értelmiségi - nem származás szerinti - komoly vezetö állásúak között nem alakulhatna ki egy mag, amely közvetve, vagy közvetlenül is, ne próbálna és ne tudna a község érdekében tenni vagy segiteni. Nem pénz kérdése, csupán szándék és akarat kérdése. Vissza kellene terelni a község vezetését abba a mederbe, ahol azelött volt, amikor a község ügyét, baját a lakosság érdekében helyi vezetök intézték.

Biztos vagyok abban, ha lenne, vagy ha lesz eredeti vörösváriakból álló társulás, Baráti Kör, vagy nevezzük bárminek, a Község lakói is komolyabban vennék a falugyüléseket, a tanácsüléseket, a helyhatósági, de akár az országos választásokat is. Mert ök választhják meg vezetöiket - pályázat nélkül -, mert ök ismerik a jelölteket, ismerik eddigi életét, családját több generációra visszamenöleg is.

Ezek, és ilyen gondolatok ébredtek fel bennem és ezekkel el lehet "játszadozni".

Manhertz Márton

Válasz az ismeretelen ejtöernyös szakértönek.

Legutóbbi számukban a rólam megjelent cikkében fordulatokban gazdag, de az ujságtól már megszokottan pontatlan tényanyaggal lavirozó mondatokban volt kedves foglalkozni tevékenységemmel.

Pontositani kivánom tehát a leirtakat: 1957-töl 1980-ig voltam az Országos érc- és ásványbányák alkalmazottja, s ezalatt az idö alatt villanyszerelöként is dolgoztam. Miután azonban Esztergom-Kenyérmezön a Bányagép- és Bányavillamosipari Technikum 3. osztályát elkezdtem, 1967-ben "kiemeltek" és TMK vezetönek neveztek ki. Ezután következett a 2 éves elektrikusi tanfolyam elvégzése az üteg-utcai Erösáramú Technikumban, majd szintén 2 éves energetikusi tanfolyam, s ezeket még számtalan kisebb tanfolyam elvégzése követte. Energetikusi beosztásból kerültem a pártbizottságra,"kemény" 5.200.-Ft-os fizetéssel.

Ki kell ábránditanom önt az ejtöernyös sorozatugrásaimat illetöen azért is, mert most csak simán visszatértem elözö munkahelyemre, ahol két beosztás megüresedett. Az összevont két beosztás olyannyira nem mondvacsinált, hogy jelenleg 2 éves rendészeti tanfolyamra járok. Vagy lehet, átverésböl csinálom az egészet...?

Soha nem titkoltam, hogy vissza szeretnék térni eredeti munkahelyemre, ahol jelenlegi munkatársaim zömét régröl ismerem, néhányukkal már elözöleg is együtt dolgoztam. Ezért nem volt szükség ünnepélyes fogadtatásra, s ugy érzem, a kollektiva visszafogadott.
Jobbnak tartanám, ha a cikk irója, szavahihetöségének érdekében, tájékozódna és meggyözödne állitásainak igazáról, ugyanis én soha nem voltam munkásörparancsnok. Erröl tehát ennyit! A lényeg, persze, nem ez. Tudom én, hogy politikai tevékenységem kergette a szakértöt ilyen költöi magasságokba.
Bármilyen furcsán hangzik is, nem saját jószántamból változtattam munkahelyet 1980-ban. Az OéÁ Bányák Dunántúli Müvei akkori igazgatóján keresztül azért kértek fel a PB titkári tisztségének elvállalására, hogy a megszünt járási PB egyik funkcionáriusa helyett a községben élö, azt ismerö személy kerüljön a vezetésbe.
Azért ragadtam tollat, mert régen furdal a kiváncsiság, a Pilisvörösvár Ma cikkeinek irói a nagyközség fejletlen strukturájáért miért csak az elmult 8 év tanácsi és párt vezetését teszik felelössé?
Alkalomadtán kérdezzék meg az MDF vezetöit, akik 5, 10, 15 évig tanács VB, ill. több éven át tanácstagok voltak, mit tettek ök müködésük alatt.

Szivesen meghallgatnánk a cikkirókat és az egyéb hangadókat is, konkrétan mit tettek az elmult években vádaskodásokon, pletykálkodásokon és az ellentétek, söt gyülölködések szitásán kivül a község érdekében?

1980. elött 35 év alatt uj létesitményként tulajdonképpen csak a 7.sz. óvoda, 6 tanácsi ház, gázcseretelep, gimnázium és az ugynevezett Peller-Strasse készült el.

1980. utáni beruházások - szakorvosi rendelöintézet, gyógyszertár, müvelödési ház, 8.sz. óvoda, iskolabövitések, uj iskola a hegyen, a költségvetési üzem épülete, 105 bányászlakás /tanácsi bérlakás/, kb. 50 km járda, 2 km aszfaltút, és még sorolhatnám - az uj összetételü párt és tanácsi vezetés müködése alatt valósultak meg.

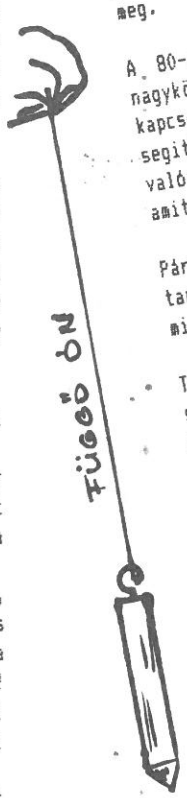

A 80-as évek beszükült anyagi lehetöségei miatt a nagyközség vezetöinek minden személyes kapcsolatát, az üzemek és vállalatok segitökészségét kellett igénybe venni, hogy azt valósithassuk meg, amire szükségünk van, ne azt, amit a megye jónak látott.

Pártbizottsági munkám elsö szakasza eredményének tartom, hogy a német nemzetiség helyi problémáival mi foglalkoztunk érdemben elöször.

Támogatásomat a helyi nemzetiségi kultura ápolását szivükön viselök közül többen tanusithatják. Nehéz lenne megcáfolni, hogy eziránvu segitségem mindig önzetlen volt.

Az elmult 8 év alatt minden lehetöséget megragadtam, hogy kapcsolatba kerüljek azokkal az emberekkel, akiknek módjuk volt tenni valamit a nagyközségért. Igy kerestem meg az MDF jelenlegi vezetöit már 1980-ban.

Amikor a szervezet az idén hivatalosan is megalakult, lehetöséget adtunk az MDF vezetöinek, hogy párt és tanácsi testületi üléseinken ismertessék elképzeléseiket.

Megbeszélésünkkel ellentétben az MDF nem hivta meg a PB képviselöit üléseire, ahol - esetleg - mi is válaszolhattunk volna jónéhány vitás kérdésre. Ezért is válhatott az eredetileg a tanács, az MDF és a volt MSZMP által alapitott Pilisvörösvár Ma a problémák megoldását boncolgató közös platform helyett az egymás hibáit kipellengérezö "Kacsa Ujsággá".

Javaslom, hogy vádaskodás helyett arról vitatkozzunk, mit lehetne tenni konkrétan a község érdekében. összefogásra van szükség, nem pedig gyülöletek szitására.

Berényi Gyula

FIATALOKNAK

rovatvezető
Halász Zoltán

Örkény István :Az élet értelme

Ha sok cseresznyepaprikát madzagra fűzünk, abból lesz a paprikakoszorú.Ha viszont nem fűzzük fel őket,nem lesz belőlük koszorú. Pedig a paprika ugyanannyi,éppoly piros, éppoly erős.De mégse koszorú.
Csak a madzag tenné?Nem a madzag teszi. Az a madzag,mint tudjuk,mellékes,harmadrangú valami.Hát akkor mi ?
Aki ezen elgondolkozik,s ügyel rá,hogy gondolatai ne kalandozzanak összevissza,hanem helyes irányban haladjanak,nagy igazságoknak jöhet nyomára.

xxxxxxxxxxxxxxxxxxxxxx

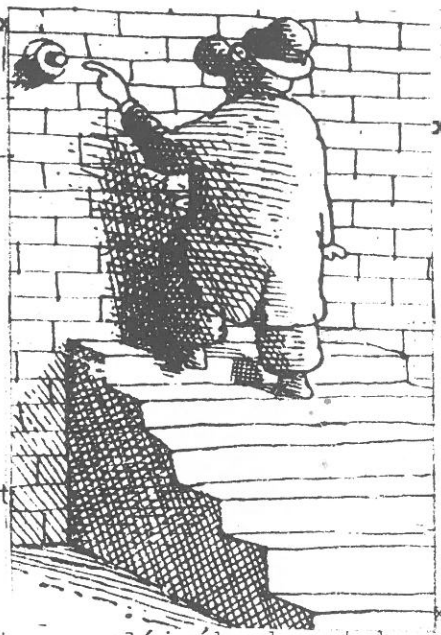

Porno - szex - erőszak ellenes aláírásgyűjtést kezdeményezett az " I G E N " című katolikus hetilap.
Örömmel nyugtázhatjuk,hogy Vörösváron is akadtak olyanok,akik az elmúlt szombatot azzal töltötték, hogy falunk felnőtt lakóit rávegyék az ivek aláírására. Sokunk nevében köszönjük nekik e munkát,csakúgy,mint az aláíróknak azt,hogy résztvettek ebben a szimbólikus jelentőséggel biró akcióban.Mivel e téma sajnos örökzölddé vált napjainkban,szivesen közlünk ezzel kapcsolatos irásokat,ötleteket elsősorban azt illetően,hogy miként lehetne értékesebb választási lehetőségek segitségével a gyakorlatban is akadályt emelni az erőszak terjedésének úgy a fiatalok,mint a felnőttek körében.Az aláírásgyűjtés ezt jól szolgálja,de első lépésként mondjuk javasolnánk,hogy legalább a szülők ne petárdázzanak.

SZABADIDŐ

Választ keresünk a következő kérdésekre:

Milyen szabadidőprogramokat nyújt falunk?
Pusztán a diszkók,éjszakai mulatók jelenthetnek vajon kikapcsolódást a tizenévesek számára?
+++
Milyen szerepet játszik az alkohol és a cigaretta a tinik világában ?
+++
Ha van kedvetek,irjatok!!! Erről is,de akármiről,amiről kedvetek van.Mit olvasnátok szivesen ?

xxxxxxxxxxxxxxxxxxxxxxxxxxxxxxxx

ELADÓ!
---

1 originált tekercs fólia
/fóliasátorhoz való/

érdeklődni: Pilisvörösvár.
---------- Zöldfa utca 9.sz.

xxxxxxxxxxxxxxxxxxxxxxxxxxxxxxxx

++

Pilisvörösvár Nagyközség Lapja

Szerkeszti a szerkesztő bizottság.
Felelős szerkesztő: Steckl Anna
Felelős kiadó: Botzheim István.
A szerkesztőség munkatársa: Mészáros Ilona
Szerkesztőségi fogadóórák minden szerdán fél hattól hét óráig.
Lapzárta: minden hónap 15.
Készült a Szerigráfia Kisszövetkezet nyomdájában 1000 példányban

JÓ? HA TUDJA

A MÜVELÖDÉSI HÁZ 1990.JANUAR HAVI PROGRAMJÁBÓL

1990.január 16, 18, 25, 26.

Zeneiskola hangversenyei

1990.január 20./szombat/

Gimnázium Szalagavató ünnepség

1990. február 03./szombat/

Pest-megyei Svábbál

Minden péntek-szombat 18-22 óráig D I S C O .

Minden csütörtökön 15-21 óráig IFJUSÁGI KLUB.

Minden pénteken 17-22 óráig SAKK SZAKKÖR.

JÓKAI FILMSZINHÁZ /Müvelödési Ház/

1990. január havi müsora

Január	04.csüt.	Aszok-ásza
	07.vas.	Emmanuelle
	07.vas./16 ó./	Micimackó
	08.hétfö	Esöember
	10.szerda	Arany és vér
	11.csüt.	A cápa bosszója
	14.vas.	Vörös zsaru
	15.hétfö	A nap birodalma
	17.szerda	Vámpirok Velencében
	18.csüt.	Ne ébreszd fel az alvó zsarut
	21.vas.	Rémület éjszakája
	21.vas./16 ó./	Hupikék törpikék
	22.hétfö	öslények országa
	24.szerda	Battman /Denevérember/
	25.csüt.	-"- -"-
	28.vas.	Egy párizsi diáklány
	29.hétfö	Hegylakó
	31.szerda	Roadfause /Országuti disco/

KÁBELTELEVIZIÓ, PILISVÖRÖSVÁR!

Novemberi számunkban már hirt adtunk arról, hogy ismét elkezdödött Pilisvörösváron a kábeltelevizió szervezése. Tudjuk, hogy nagyon sokan várják már, hogy a mükoldas programok mellett a pilisvörösvári lakásokban is felcsendüljön a szignál és látható-hallható legyen: "Kábeltelevizió Pilisvörösvár".

Az érdeklödök, a türelmetlenkedök tájékoztatására közöljük az alábbiakat:

A vonal kiépitéséhez létre kell hozni egy KFT-t. /Korlátolt Felelösségü Társaságot/. Ennek szervezése, bejelentése a Cégbiróságon hetek kérdése. Megtörténtek az elözetes kalkulációk is. Ennek alapján - figyelembe véve a felhasználásra kerülö kb. 60 km kábelt, az igénybevett oszlopok használati diját, a vonalerösitöket, stb. - a bekötési dij lakásonként 15.000.-Ft, továbbá a havi szolgáltatái dij. A szerelés megkezdése a jövö év elején elsösorban az időjárás függvénye. Ugyanis -10 fokos hidegben a müanyag kábelek szerelése elképzelhetetlen.

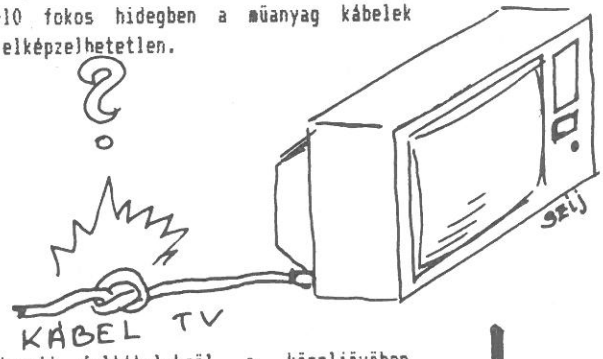

A részletesebb feltételekröl a közeljövöben szórólapokon tájékoztatjuk a lakosságot.

Ettöl függetlenül az érdeklödök jelentkezését már most elfogadjuk a müvelödési házban.

Kocsma, vagy cukrászda?

A Kedves pilisvörösvári kiváncsi kérdésére, hogy a müvelödési házban miért csinálunk kocsmát, és miért nem cukrászdát, az alábbiakat tudom válaszolni.
A müvelödési házon belül müködö büfé jellegének megváltoztatása már régen eldöntött tény. A ház több mint negyedmillió forintot költött arra, hogy a büfét hideg-melegkonyhás ellátásra is alkalmassá tegye. Ennek gyakorlati megvalósitására a Pest-megyei Vendéglátóipari Vállalat keretein belül nem kerülhetett sor. A jelenlegi üzemeltetövel kötött megállapodás ezen elképzelés megvalósitását többoldaluan is garantálja. Ehhez természetesen a kiszolgáló tér további átalakitására van szükség, melynek kivitelezésére a megbizás már megtörtént. Mindez persze nem jelenti azt, hogy a müvelödési házban csak hideg-meleg ételek, illetve cukrászsütemények vásárolhatók majd. Az igazság az, hogy a "kocsmára" ma még nagyobb az igény, mint egyéb szolgáltatásokra. Ezt az igényt pedig - ha tetszik, ha nem - figyelembe kell venni. Addig is javasoljuk a kedves kiváncsinak, hogy amennyiben cukrászsüteményre van szüksége, ugy változatlanul keresse fel az "Emil Cukrászdát", hisz annak kiváló termékei nemcsak Pilisvörösváron, de annak környékén is hiresek.

Tisztelettel

Laknerfi László
Müvelödési Ház Igazgató

Budai Téglaipari Vállalat
MÜSZAKI SZOLGÁLTATÓ ÜZEM

FELVESZ:

egy műszakos munkarendbe TMK tevékenységre:

- LAKATOS
- MARÓS - G. FORGÁCSOLÓ
- RAKODÓGÉP KEZELŐ

szakmunkásokat

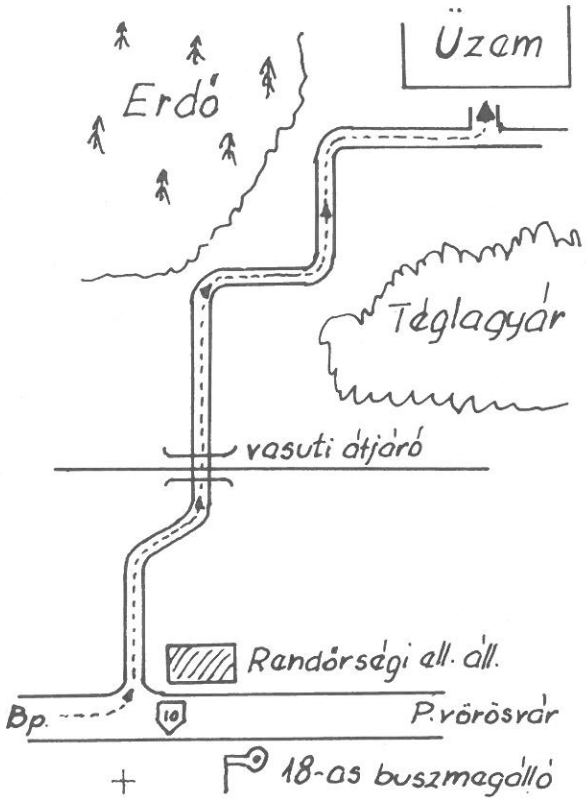

Bp. III, Solymárvölgy Rozália sor
Tel: 1686-033/30
Fizetés megegyezés szerint

ÉPÍTKEZIK?

Ajtót, ablakot, festés-mázolást, tapétázást rendeljen a

MARTENZIT

Kisszövetkezet

pilisvörösvári műhelyében!

Lőcsei u. 9.
Hau Ferenc asztalos mester

Rendelésfelvétel: 17. 00 órától

Budai Nagy Antal u. 15.
Galacs György műhelyfőnök

Rendelésfelvétel: 7—16. 00 óráig.

Ára: 20 Ft